

Oktober 2022

Queller Blatt

Berichte und Meinungen aus Quelle

Es ist Herbst
geworden.



Foto: A. Jung

Zum Mitnehmen
und Weitergeben!

Herausgeber und Herstellung:

Hans Gieselmann
 Druck und Medienhaus GmbH & Co. KG
 Ackerstraße 54
 33649 Bielefeld-Quelle
 Telefon: 05 21-9 46 09-0
 Telefax: 05 21-9 46 09-99
 info@gieselmanndruck.de
 www.gieselmanndruck.de

Gestaltung:

Britta Freund
 freund@gieselmanndruck.de

Redaktionsanschrift:

Queller-Blatt-Redaktion
 Carl-Severing-Str. 115
 33649 Bielefeld-Quelle
 quellerblatt@gmx.de

Redaktion:

Horst-Hermann Lümekemann...lü.
 Michael Möbius.....MiMö
 Karl-Heinz Stoßberg.....KHS
 Ute Silbernagel-Grimme.....USG
 Martina Gallo.....MG
 Elke Fechtel.....EF
 Horst Brück.....brü.
 Niils Frederik Jeschky.....NFJ
 Birgit Reichelt.....bir.
 Kristina Lümekemann.....KL
 Kerstin Sommerfeld.....som.

Anzeigen:

»Stattschreiber«
 Medien-Dienstleistungen
 Horst-Hermann Lümekemann
 Menzelstr. 80, 33613 Bielefeld
 Tel.: 05 21- 45 44 00
 hermann.luemekemann@
 stattschreiber.com

Namentlich gekennzeichnete Artikel müssen nicht unbedingt die Meinung der Redaktion wiedergeben. Anonyme Einsendungen können nicht berücksichtigt werden. **Wegen der besseren Lesbarkeit verwenden wir in Beiträgen aus der Redaktion vor allem die männliche Sprachform. Funktionsbezeichnungen schließen alle Personen ein.**

Auflage: 3.000 Stück, verteilt zur Mitnahme in den Queller Geschäften. Das nächste Queller Blatt erscheint Anfang November 2022. Redaktionsschluss: 21. Okt.. 2022.

Queller Blatt

KREBS 
BEDACHUNGEN GmbH & CO. KG



MEISTERBETRIEB

- Balkonsanierung
- Bedachungen aller Art
- Dachrinnen
- Schiefer-Ziegel-Pappe
- Dachfenster
- Kaminbekleidungen

0172-5241487 • 0521-45 01 70

Ludwigstraße 9
 www.krebsbedachungen.de

Für Ihren Strom haben wir den richtigen Draht!

- Licht-, Kraft- und Schwachstrom-Anlagen
- Industrieanlagen und Industrieelektronik
- komplette Altbausanierung • Reparaturen
- Steuerungs- und Regeltechnik • Kundendienst
- Automatisierungstechnik • Planungen



33649 Bielefeld • Reinholdstraße 17
 Telefon u. Notdienst: 0521- 45 06 90
 Fax: 0521- 45 25 65
 www.becker-elektroanlagen.de



Kreuzer GmbH
 Qualität | Handwerk | Vertrauen

JOIN US:
  
 @kreuzer.handwerk

MEISTERBETRIEB

- ✓ **RENOVIERUNG**
- ✓ **SANIERUNG**
- ✓ **INNENAUSBAU**
- ✓ **NEUGESTALTUNG**

	05204 - 888 65 40
	Carl-Benz-Straße 4 33803 Steinhagen
	info@kreuzer-handwerk.de
	www.kreuzer-handwerk.de

Das aktuelle Queller Blatt und auch ältere Ausgaben finden Sie zum Download im Internet unter www.heimatverein-quelle.de.

Der Apfel fällt nicht weit vom Stamm



Obwohl vor dem Schuhhaus Hellweg an der Carl-Severing-Straße überhaupt keine Apfelbäume stehen, sind die Holzkisten prall gefüllt.

„Weil es Herbst ist und wir nach langer

Corona-Pause heute wieder unser Apfelfest feiern.“ – „Und warum gerade ein Apfelfest?“ – „Meine Schwester Lydia Timmermann, die auch hier im Geschäft arbeitet, lebt auf einem Bauernhof, und da war die Apfelernte in diesem Jahr besonders gut“, sagt Christoph Hellweg, der Gastgeber. Gut auch für die vielen Besucher, die am 9. September entspannt den leckeren Apfelkuchen genießen konnten, während die Kinder in der riesigen Hüpfburg ihren Spaß hatten. Dass der Apfel nicht weit vom Stamm fällt,

kann man auch über die Familie Hellweg sagen. Schon 1945 gründete Großvater Gustav mit seiner Frau Anny eine Schuhmacherwerkstatt und dann auch bald



remonte

HELLWEG

Bielefeld-Quelle · Tel.: 45 15 42
www.schuhhaus-hellweg.de

einen Schuhladen. Vater Bernd übernahm später das Geschäft, das heute mit Sohn Christoph und seiner Schwester Lydia Timmermann, geborene Hellweg, in dritter Generation in Familienhand ist.

Und weil es auch in anderen Familien immer „Äpfel gegeben hat, die nicht weit vom Stamm gefallen sind“, hat Christoph Hellweg schon vor vielen Jahren sein Augenmerk auf die Füßchen der ganz kleinen Kunden gelegt und genießt inzwischen den Ruf, ein Experte für Kinderschuhe zu sein. Hoffen wir, dass sich auch in Zukunft noch viele kleine Kinderfüße auf den Weg ins Schuhhaus Hellweg machen ... und dass im kommenden Jahr wieder genug Äpfel vom Stamm fallen für ein neues Apfelfest.

(bir)





Gaumenfreuden vom
Kuchenbuffet der
Feuerwehrfrauen



Büschers
Löschwasser

Bratwurst satt!



Genuss pur!

Die Qual
der Wahl



Stärkung für
ein starkes Team!



Haltestelle für Rundfahrten



Vorfürhungen mit und ohne Wasser

Deko mit Schläuchen

... und die Fahrt fand doch noch statt, im dritten Anlauf nach den Corona-bedingten Absagen 2020 und 2021!

Etwa 30 Personen wagen am 27. August die Fahrt vom Gemeinschaftshaus in Quelle hinauf ins Niedersächsische. Nach ein- einhalb Stunden hält der Bus am evangelischen Predigerseminar für Niedersachsen an – auf der entgegengesetzten Seite zum Haupteingang des Klosters Loccum. Also müssen alle Teilnehmer zu Fuß quer über das Klostergelände zum Eingangstor zurück. Wer auf der Busfahrt müde geworden ist, wird dabei wieder putzmunter. Gut für Warnfried Dettling, unseren Klosterführer. Er berichtet zunächst von der Geschichte des Zisterzienserklosters nach der Gründung im Jahre 1163, erst dann dürfen wir in die Klosterkirche. Dort zeigt er uns den großen Innenraum der Kirche in Etappen vom hinteren Eingang bis zum Chor und erläutert mit guter

Fachkenntnis die einzelnen Abschnitte der Kirche. Danach führt er uns über den Kreuzgang zum Refektorium und erklärt detailreich das, was wir sehen. Diese Stunde Besichtigung ist gut ausgefüllt; wir können unserem Klosterführer noch lange zuhören, doch wir haben ja noch ein weiteres Ziel: die Stadt Nienburg.

Nach einer guten halben Stunde Fahrt gelangen wir dorthin, wo uns unsere zwei Führerinnen am Busparkplatz abholen – natürlich in Tracht, als Marktfrau Susanna und Apothekerin Lucia. Jede nimmt einen Teil unserer Gruppe unter ihre Fittiche und zeigt uns die Stadt auf unterschiedlichen Wegen, bis wir an der Kirche wieder zusammentreffen. Die Gruppe der Apothekerin zieht zunächst zum Theater von Nienburg und dann an der Weser entlang in die Innenstadt, wo wir im Minutentakt an Häusern und Plätzen der Altstadt Süd stehen bleiben und den In-

formationen und Geschichten der Führerin lauschen. Besonders das Rathaus und der Spargelbrunnen gefallen hier, ebenso Patrizier- und Bürgerhäuser sowie die Bronze-Skulptur „Kleine Nienburgerin“. Mitten im Zentrum befindet sich das Polizeimuseum Niedersachsen, das wir aber aus Zeitgründen nicht besuchen können. Den Abschluss des Rundgangs bildet für beide Gruppen gemeinsam die Pfarrkirche St. Martin mitten in der Altstadt Süd, wo uns die beiden Damen außer interessanten Kirchendetails auch ein wenig Stadtgeschichte beibringen.

Die Altstadt Nord streifen wir nur am Rande, dafür gibt es dort mit der Bäckerei Vatter ein schönes Café, in dem wir uns an Kaffee und Kuchen sättigen können. Zufrieden besteigen wir danach unseren Neumann-Bus und gelangen nach ein- einhalb Stunden wieder zum Queller Gemeinschaftshaus zurück.

(Reinhard Kräuter)



Weitere Fotos in der Fotogalerie des Heimat- und Geschichtsvereins:
www.heimatverein-quelle.de



Lebensraum Schulbauernhof: Kalender 2023 im Handel

Auch für 2023 gibt es einen attraktiven Kalender vom Schulbauernhof Ummeln mit sensationellen Fotos aus der Kamera von Dieter Kunzendorf, wieder wunderschön gestaltet von Nicole Graeßner, gedruckt von Hans Gieselmann Druck und Medienhaus – mit einem Nachwort zum 40-jährigen Bestehen des Fördervereins.

Verkaufsstellen für den Kalender sind die Buchhandlungen Colibri in Quelle, Schwarz in Ummeln, Klack in Brackwede und Exlibris in Senne sowie der Queller Biohof Bobbert.



Ihr zuverlässiger Partner für Bauen im Bestand

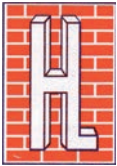

Neubau Umbau Renovierung

Hans Lagerquist

Queller Str. 152 · 33649 Bielefeld (Ummeln)

Telefon 05 21/44 28 07 · Fax 05 21/44 28 05

e-mail: lagerquist-bau@t-online.de • www.lagerquist-bau.de

seit
1965

Bestattungsvorsorge

Jetzt schon an
später denken
– wir beraten Sie gern!

Tag und Nacht erreichbar
Telefon 0521-417110

Bestattungen
Vemmer

Hermann Vemmer KG
Sauerlandstraße 12
33647 Bielefeld

 **www.vemmer-bestattungen.de**

Buescher's Restaurant
by **B.** PATRICK BÜSCHER

www.buescher.app

Kennen Sie den „dicken Otto“?



Nein? Dann machen Sie sich mal auf den Weg nach Steinhagen zur Osterfeldstraße, da steht er ganz cool am Straßenrand.

„Der ist ganz und gar nicht cool, der kann einem ganz schön einheizen“, versichert mir Verena Hinrichs. Sie ist die stolze Besitzerin von Otto, der mobilen Schwitz-Tonne.

Als ich das Saunafass beim Vorüberfahren zum ersten Mal sah, dachte ich, gleich öffnet sich die Tür, und ein paar Nackedeiße springen über die Straße.

„Nein, natürlich nicht“, versichert mir Verena Hinrichs.

„Hier an der Straße steht es nur im Park-Modus.“

Das 1,3 Tonnen schwere Schwitzfass kann gemietet werden. Jetzt, in Corona-Zeiten, wo viele Bedenken haben, in eine öffentliche Sauna zu gehen, wegen Sanierungsarbeiten oder Energiespar-Maßnahmen vor geschlossenen Türen stehen, ist die mobile Sauna eine echte Alternative. Man lässt sich das Schwitzfass einfach für ein paar Stunden oder ein Wochenende in den eigenen Garten stellen. Immerhin passen liegend zwei, sitzend sogar vier Personen hinein. Alles wird gleich mitgeliefert, Feuerholz für den Saunaofen, Kübel und Schöpfkelle, sogar Aromafäschchen für belebende Aufgüsse. Wer will, kann sich auch gleich Handtuch und Bademantel mitliefern lassen.

Abkühlen kann man zum Beispiel im Pool, unter der Gartendusche oder einfach per Gartenschlauch.

Für Otto ist übrigens kein Weg zu weit, er hat schon Besuche im Umkreis von



30 Kilometern gemacht. Bevor Verena Hinrichs ihn aber auf die Reise schickt, prüft sie erst, ob er auch durchs Gartentor passt, sonst muss er in der Einfahrt bleiben. „Das ist oft genug Millimeterarbeit und treibt uns manchmal schon den Schweiß auf die Stirn, bevor der Ofen befeuert wird.“

Die kalten Tage kommen bald, der dicke Otto auch, wenn Sie wollen, Anruf genügt. (bir)





Die Turnabteilung des TuS-Quelle bietet an:

ab Oktober 2022

Auf der Internetseite des TuS Quelle kann man sich jederzeit über den neuesten Stand der Turnzeiten informieren. Die Turnliste wird aktualisiert, sowie sich Änderungen ergeben!
– www.tus-quelle.de –

HINWEIS:

Die ersten drei Teilnahmen sind kostenfrei!

Bei den Übungsleiterinnen abklären, ob man sich einen Tag vor Stattfinden der Gruppe zur Teilnahme melden soll.

VORAB-ANMELDUNGEN

sowie Tragen einer Mund-Nasen-Maske, je nach Absprache mit der zuständigen Übungsleiterin.

Die Teilnehmerlisten werden je nach Gruppen-Größe weitergeführt.

Bitte auch die aktuelle Turnliste im Internet beachten!

Queller Turnhalle / Gottfriedstraße 10

Mo.	9:30-10:30 Uhr	Gymnastik/Yoga-Style (ab 2.5.)	ÜL Elke Erauw
Mo.	10:45-11:45 Uhr	Eltern-Kind-Turnen (1-3 J.)	ÜL Siggli Höhne-Ludwig
Mo.	14:45-15:45 Uhr	Eltern-Kind-Turnen (1-3 J.)	ÜL Siggli Höhne-Ludwig
Di.	9:30-10:30 Uhr	Fitness-Gymnastik	ÜL Brigitte Wagner
Di.	10:45-12:15 Uhr	YOGA	ÜL Claudia Hoffmeister
Di.	16:00-17:00 Uhr	Modern Dance (6-8 J.)	ÜL Maria Alfano
Di.	17:00-18:00 Uhr	Modern Dance (8-10 J.)	ÜL Maria Alfano
Di.	18:00-20:00 Uhr	Jazzdance (ab 14 J.)	ÜL Maria Alfano
Fr.	9:30-10:30 Uhr	Fitness-Gymnastik	ÜL Brigitte Wagner
Fr.	16:30-17:30 Uhr	Funktional Training	ÜL Birgit Mittelberg

Dreifach-Turnhalle Gesamtschule Quelle / Marienfelder Str. 81

Mo.	16:30-17:30 Uhr	Tanzen „No Limits“ (10-14 J.)	ÜL Tina Schönfeld
Mo.	16:30-17:30 Uhr	Eltern-Kind-Turnen (3-6 J.)	ÜL Siggli Höhne-Ludwig
Mo.	17:45-18:45 Uhr	Fitness-Gymnastik	ÜL Siggli H.-L./Sandra V.-H.
Mi.	20:30-21:30 Uhr	Fitness-Gymnastik	ÜL Birgit Mittelberg

Grundschul-Turnhalle Quelle / Carl-Severing-Str. 165

Mo.	20:00-21:30 Uhr	YOGA	ÜL Andrea Janzen
Di.	16:30-17:45 Uhr	Kinderturnen (6-10 J.)	ÜL Sigrd Höhne-Ludwig
Di.	19:15-20:15 Uhr	Wirbelsäulen-Gymnastik	ÜL Sigrd Höhne-Ludwig
Di.	20:30-21:15 Uhr	Bauch/Beine/Po	ÜL Kathy Hinkelmann
Mi.	16:30-17:30 Uhr	Eltern-Kind-Turnen (3-6 J.)	ÜL Siggli Höhne-Ludwig
Mi.	19:30-20:15 Uhr	Wirbelsäulen-Gymnastik	ÜL Siggli Höhne-Ludwig
Do.	17:45-18:45 Uhr	Fitness-Gymnastik	ÜL Birgit Mittelberg
Do.	19:00-20:00 Uhr	Step & Body	ÜL Simone Fölling
Fr.	15:30-16:30 Uhr	Rollerskater (10-16 J.)	ÜL Simone Niemann/ ÜL Anne Wernicke

TUS-QUELLE / TURNABTEILUNG

Kontaktdaten:

Sigrd Höhne-Ludwig	Wirbelsäulen-Gymnastik/ Eltern-Kind-Turnen 1-3 J. und 3-6 J./ Kinderturnen 6-10 J.	0521-452356
Brigitte Wagner	Fitness	WhatsApp 0159 02635134
Maria Alfano	Jazzdance	WhatsApp 0152 53565644 per E-Mail maria_alfano@web.de
Birgit Mittelberg	Fitness	0177 9385830
Katharina Koch	Fitness	0176 99361413
Sandra Voßpeter-Heitman	Fitness	0176 53607442
Simone Fölling	Step/Do.	0157 50732738
Andrea Janzen	YOGA – Anmeldungen u. Registrierungen nur über Online-Kalender YOGA – Anmeldung zu der Gruppe 1 Tag zuvor – per WhatsApp	ajanzen221@gmail.com 0175 7524639
Claudia Hoffmeister	Gymnastik Yoga-Style	WhatsApp 01523 8001581
Elke Erauw		0151 52562526
Kathy Hinkelmann	Bauch/Beine/Po	0157 74934461
Simone Niemann	Rollerskater 10-16 J.	0160 5467984
Anne Wernicke	Rollerskater 10-16 J.	
Tina Schönfeld	„No Limits“/Tanzen 10-14 J./p. E-Mail	t.schoenfeld@freenet.de

Vorsortierter Kinderflohmarkt

in der Kita am Lichtebach, Carl-Severing-Str. 150

am Samstag, 29.10.2022, 11:00 bis 13:00 Uhr

(Schwangere begrüßen wir ab 10:30 Uhr.)



Foto: www.bielefeld.de

Und wieder gibt es einen neuen Queller Kalender des Heimat- und Geschichtsvereins.

Auch diesmal fand dazu ein Fotowettbewerb statt, zu dem es leider nur wenige Einsendungen gab, sodass die Jury zum Teil auf Fotos aus den vergangenen Jahren zurückgreifen musste. Unter den diesjährigen Einsendern wurde wieder eine Fahrt mit dem Heimat- und Geschichtsverein verlost. Gewonnen hat Daniel Helmer, dessen Foto nun auf dem Titel zu sehen ist. Zu erwerben ist der Kalender zum Preis von 5 € in Queller Geschäften: Schuhhaus Hellweg, Co-Libri, Toto-Lotto Graichen und Biohof Bobbert. Ein Sonderverkauf findet statt am 15. Oktober von ca. 10 bis 13 Uhr vor den Märkten von Edeka und Combi.



Ein starkes Team

Immobilien Landmann

Ihre Immobilien-Quelle mit Herz

**HANSE
HAUS**

Genau mein Zuhause.

- ✓ WEG- und Mietverwaltung
- ✓ Neubauplanung
- ✓ Finanzierung

- ✓ Verkauf
- ✓ Vermietung



Carl-Severing-Str. 112
33649 Bielefeld

fon: 0521 39 32 29 44
mail: info@immobilien-landmann.de

Mitglied im 

Wieder Flohmarkt „rund ums Kind“

Das Flohmarkt-Team der evangelischen Johannes-Kindertagesstätte Quelle freut sich, dass auch diesen Herbst wieder ein vorsortierter Flohmarkt „rund ums Kind“ im Gemeindehaus der evangelischen Johannes-Kirchengemeinde Quelle stattfinden kann. Am 5. November darf von 14:00 bis 16:00 Uhr gestöbert werden. Schwangere sind schon ab 13:30 Uhr herzlich willkommen. Zudem kann man bei Kaffee, Kuchen und frischen Waffeln verweilen.

Lotto-Toto Graichen

Einfach mehr ...

Mo - Fr	6:00 - 19:00 Uhr
Sa	7:00 - 18:00 Uhr
So	9:00 - 12:00 Uhr

Andrea Graichen

Carl-Severing-Str. 83 • 33649 Bielefeld

Tel. 0521-451323



Ev. Johannes-Kindertagesstätte
Quelle

SORTIERTER Flohmarkt

05.11.2022
14-16 Uhr*

→ Rund ums Kind: Herbst & Winter

 Kaffee, Kuchen & frische Waffeln

 Johannes-Gemeindehaus,
Georgstraße 19, 33649 Bielefeld-Quelle

*für Schwangere öffnen wir schon um 13:30 Uhr



POLZ Inh. Andrea Freiberg

exklusive moderne floristik

carl-severing-s-traße 73 • 33649 bielefeld

tel 0521 45 04 97 • fax 0521 944 19 86

öffnungszeiten

mo - fr: 8:30 - 18:00 sa: 8:30 - 13:00



Carl-Severing-Str. 81 • 33649 Bielefeld • Tel. 05 21- 45 10 11

Öffnungszeiten:

Mo. - Fr.: 5:30 - 18:30 Uhr • Sa.: 6:00 - 18:00 Uhr • So. u. feiertags: 7:00 - 18:00 Uhr

Am Donnerstag, dem 28. Juli, trafen sich 27 Reisefreunde der Queller Gemeinschaft an der Eisenstraße. Mit großem Hallo begrüßten sie sich nach zweijähriger Abstinenz zur Fünf-Tagesfahrt nach Paris, organisiert von Uwe Jauer. Bei guter Laune und erwartungsvoll bei Sonnenschein ging es um 7:00 Uhr los. Nach einem Stau und reichlich Pausen sind wir am späten Nachmittag am Hotel in Paris angekommen. Nach einer Pause erwartete uns in einem Lokal ein Drei-Gänge-Menü. An diesem Abend waren die meisten schnell in ihren Betten verschwunden. Am Morgen stand dann der erste Teil der Stadtrundfahrt an. Die Stadtführerin führte uns durch sehenswerte Stadtteile und erklärte uns das Leben in der Stadt. An der Seine, am Louvre vorbei, konnten wir viele interessante Wohnhäuser bestaunen. Wir besuchten u. a. den Invalidendom, zu dem auch das „Hotel des Invalides“, ein Kriegsinvalidenheim, gehört. Diese An-



lage wurde von König Ludwig XIV. erbaut. Die Fahrt endete in der Nähe der Champs-Élysées. Bis zum Besuch der Galerie Lafayette mit einer Modenschau hatten wir Freizeit, um Mittag zu essen und für einen kleinen Schaufensterbummel. In Paris spielt sich das Leben vor den Lokalen in der Außengastronomie ab. Die Modeschau war sehr interessant. Ein kleiner Bummel durch das Haus führte uns auf die Dachterrasse, von der man einen weiten Überblick über einen Teil von Paris hat. Auf uns wartete ein Abendessen mit musikalischer Unterhaltung. Auf der Fahrt zum Hotel hatte man an einer Stelle einen sehr schönen Ausblick zum beleuchteten Eiffelturm. Zurück im Hotel gab es noch einen „Absacker“ im Hotelgarten.

Nach dem Frühstück ging es zum zweiten Teil der Stadtrundfahrt. Über die Avenue de Champs-

Élysées zum Arc de Triomphe. Besonders interessant war der riesige Kreisverkehr mit zwölf Straßeneinmündungen, der um den Triumphbogen führt. Ohne Gehupe und Gedränge lief der Verkehr ab. Auch die Kirche Sacré-Coeur, die auf dem höchsten Berg in Paris erbaut wurde, haben wir besucht; ausserdem – gleich um die Ecke – das Künstlerviertel Montmartre, wo man sich nicht nur porträtieren lassen, sondern auch Bilder der Künstler erstellen kann.

Zum Abendessen waren wir im Schloss Vaux-le-Vicomte in Maincy. Danach folgte einen Rundgang durch das Schloss. Die Vorbereitungen für das Festival der 2.000 Kerzen waren schon beendet, als wir in den Schlosspark kamen. Der schöne Abend endete mit einem großen Feuerwerk.

Am letzten Tag ging die Fahrt nach Giverny zum Haus und Garten des Malers Claude Monet. Seero-

senteich und sein bunter, nicht „aufgeräumter“ Garten inspirierten ihn zu seinen Werken. Am Nachmittag schloss sich eine Bootsfahrt auf der Seine an, vorbei am Louvre, den prachtvollen Wohnhäusern und der Baustelle der abgebrannten Kathedrale Notre Dame. Bis auf die beiden Haupttürme ist die ganze Baustelle eingerüstet und abgehängt. Einen schönen Blick über ganz Paris hatten wir von der Dachterrasse des 210 Meter hohen Tour Montparnasse. Wir versuchten, die Sehenswürdigkeiten unserer Busfahrten wiederzufinden. Einige konnten wir entdecken. In den Katakomben einer Gaststätte in einem Studentenviertel nahmen wir das letzte Abendessen unserer



Reise ein: ein Viergangmenü mit musikalischer Unterhaltung. Zwei Musiker unterhielten uns mit französischen und deutschen Liedern. Es wurde mitgesungen und geschunkelt. Zum Abschied hatte sich

die Reiseleitung noch eine Überraschung ausgedacht: Sektabschied unter dem beleuchteten Eiffelturm. Gut gelaunt und voll mit neuen Eindrücken kamen wir pünktlich wieder in Quelle an. (MiMö.)

Queller Gemeinschaft zum Kennenlernen

Was macht ihr so? Wo könnt ihr Hilfe brauchen? Fragen wie diese haben Vorstand und Beirat der Queller Gemeinschaft immer gern beantwortet. Neugewonnene Mitglieder waren kürzlich zum Kennenlertreff am Johannes-Gemeindehaus an der Georgstraße 19 eingeladen. Der zweite Vorsitzende Florian Renner informierte ausführlich über die anstehenden Vorhaben, insbesondere den Queller Weihnachtsmarkt, der nach der langen Corona-Pause nun wieder vom 9. bis 11. Dezember stattfinden soll. Die nächste Arbeitssitzung der Gemeinschaft findet

am Montag, dem 12. Dezember, um 20:00 Uhr im

Johannes-Gemeindehaus statt. (QB)



Kennenlertreff der Queller Gemeinschaft an der Georgstraße
(Foto: B. Hertlein)

Mieke Kröger - das Fahrrad-Ass von der Gesamtschule Quelle

Vielleicht haben Sie sich auch schon gefragt, warum diese Tafel an einem Radständer der Gesamtschule Quelle (GSQ) angebracht ist. Mieke kommt zwar aus der Senne, hat aber von 2003 bis 2012 die GSQ besucht. Die Tafel erinnert also an einen der ersten großen Erfolge von Mieke im Juniorinnen-Bereich und ist Zeichen des Stolzes der Gesamtschule Quelle auf ihre damalige Oberstufenschülerin. Die Tafel reserviert Mieke für alle Zeiten „ihren“ Radständer

an der Schule – und das wird von den Schülerinnen und Schülern der GSQ auch respektiert.

Mittlerweile ist Mieke eine der ganz Großen im internationalen Radsport. 2021 kam ihr endgültiger Durchbruch: In diesem Jahr wurde sie Europa- und Weltmeisterin im Bahnradvierer, errang den Olympiasieg und ist Weltrekordhalterin in dieser Disziplin. Außerdem wurde sie mit ihrem Team von den deutschen Sportjournalisten zur Mannschaft des Jahres 2021 gewählt (u. a. weit vor dem FC Bayern München ...).

Nach dem Olympiasieg habe ich – als ehemaliger Klassenlehrer (Klasse 5 bis 10) und Mathematiklehrer (Klasse 5 bis 13) Mieke über ihre Eltern meine bewundernde Anerkennung zukommen lassen. Überrascht und erfreut war ich dann, als es ausge-rechnet am 24.12.2021 (Heiligabend!) vormittags bei mir klingelte und Mieke in voller Radmontur inklusive Rennrad und Goldmedaille vor meiner Haustür stand, um sich für die von mir übermittelten Glückwünsche zu bedanken. Das erste und vermutlich auch letzte Mal in meinem Nichtsportlerleben durfte ich eine echte Goldmedaille in Händen halten,



deren Gewicht mich wirklich überrascht hat. Als kleine Erinnerung hatte Mieke außerdem eine Autogrammkarte für mich dabei, die seitdem einen Ehrenplatz in meinem Regal hat ...

Miekes Erfolgsgeschichte geht offenbar weiter: Bei den European Championships 2022 in München verteidigte sie nicht nur ihren Titel mit dem Bahnradvierer, sondern gewann ziemlich überraschend auch den Titel in der Einer-Verfolgung gegen ihre favorisierte Mannschaftskollegin Lisa Brenner. Respekt!

Wünschen wir Mieke, dass sie gesund und verletzungsfrei durch die nächsten Jahre kommt, dann werden wir auch bei der Olympiade 2024 in Paris Freude an „Mieke von der GSQ“ haben.

(Achim Quermann)

Maoro KFZ-Technic

Inh. Karsten Maoro, Kfz.-Meister

- Reparaturen • Motor-/Unfallinstandsetzung
- Reifen/Aluräder/Achsvermessung
- Kfz.-Elektrik/Elektronik und Einspritzsysteme (Benzin/Diesel)
- Neu- und Gebrauchtwagenhandel
- TÜV- und Einzelabnahme im Haus
- Motorleistungsprüfstand • AU
- Klimaanlageanwendung -reparatur

Ummelner Straße 38

33649 Bielefeld · Telefon 05 21 / 45 45 11

BOSCH



Kraftfahrzeug-
Ausrüstung

Sparkasse Bielefeld: Versicherungen können auch Spaß machen

Der Sparkassen-Versicherungsmanager umfasst alle Versicherungsformen und ist interessant für alle, die ihren Versicherungsbedarf überprüfen und optimieren wollen. Diesen neuen Service gibt es im Online-Banking oder direkt über die App, gerne aber auch persönlich in den Filialen der Sparkasse. Im digitalen Versicherungsordner ist alles zentral abgelegt und abrufbar. Alle Versicherungen und die jeweiligen Beiträge sind übersichtlich auf einen Blick sichtbar. Wenn sich die Lebenssituation ändert, ändert sich auch der Versicherungsbedarf. Der Versicherungsmanager passt sich an!

Einfach und schnell funktioniert der Bedarfscheck. Dieser ermittelt, welche Versicherungen benötigt werden. Das Ergebnis gleicht er mit bestehenden Versicherungen ab und zeigt, was nach Expertenmeinung sinnvoll ist. Die Entscheidung treffen die Nutzerinnen und Nutzer.

Der Versicherungsmanager vergleicht den Versicherungsbestand mit passenden Tarifen aus dem Produktangebot der Sparkasse. Anschließend gibt er passende Empfehlungen auf Basis der Vergleichssoftware einer unabhängigen Ratingagentur.

Wichtig: Das alles ohne zusätzliche Kosten, einfach in der Sparkasse-App oder im Online-Banking.

(QB)



Sparkasse Bielefeld

Sparkasse Bielefeld
Dein persönlicher digitaler Versicherungsordner, der dich immer und überall begleitet. Ganz ohne Suchen. Ganz ohne Papierkram. Ganz einfach! Versicherungen eingeben, vergleichen und optimieren.

sparkasse-bielefeld.de/versicherungsmanager

„Mich in allen Lebenslagen perfekt absichern?“

Macht ab jetzt richtig Spaß.“

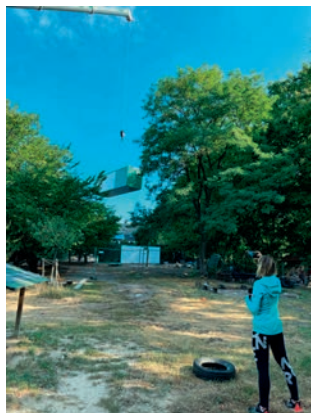

Auf dem Gelände des Waldkindergartens ist momentan viel los. Bauzäune, Bagger, ein Kran ... Die Kinder freuen sich. Denn neben der Schutzhütte steht jetzt ein neuer Wohncontainer. Was Ende 2020 als Plan begann, ist jetzt endlich realisiert worden. Die 48 qm große Schutzhütte wurde langsam zu klein für die 22 Kinder. Deswegen stellte das Jugendamt die Forderung, entweder die Ruhefläche zu vergrößern oder weniger Kinder zu betreuen. Da das Zweite nicht in Frage kam, stellte der Waldkindergarten mit freundlicher Unterstützung des Jugendamtes der Stadt Bielefeld beim Land NRW einen Antrag zur Förderung von Neubaumaßnahmen in Kitas zum Erhalt der Plätze – mit Erfolg.

Nach der Bewilligung des Antrages vom Bauamt im Juli dieses Jahres entschied man sich für einen Wohncontainer der Firma Wiese Fahrzeugbau aus Petershagen. Dieser besteht aus zwei Teilen und ist mit einer Küche, einem

Büro, einem WC und Heizkörpern ausgestattet. Nach einiger Vorarbeit durch die Eltern und Erzieher des Kindergartens konnte der Container am 2. September geliefert werden. Ein Highlight für alle, als der Kran die zwei Teile des insgesamt 44,5 qm großen Containers auf das Grundstück hob. Auch wenn der Einzug der Kinder noch etwas dauert, da noch nicht alle Arbeiten abgeschlossen sind, freuen sich schon alle auf die 29 qm „neue“ Ruhefläche.

Der Kindergartenbetrieb fand über die gesamte Dauer statt, so waren „Waldzwerge“ und „Waldläufer“ immer auf dem neuesten Stand darüber,



was in ihrem Kindergarten passiert.

Wer sich gern noch weiter über den Waldkindergarten informieren und Einblicke in den Kindergartenalltag erhalten möchte, kann dies entweder über die Homepage tun (www.waldkindergarten-bielefeld.de) oder auf Instagram ([waldkindergarten_bielefeld](https://www.instagram.com/waldkindergarten_bielefeld)). (QB)



Limerick-Kultur unter der Platane

Das konnte man über die losen Verse im engen Reim- und Versmaß, die am 2. September unter der Platane hinter der Brackweder Bibliothek zum Besten gegeben wurden, ganz bestimmt nicht sagen. Sie waren alles andere als „spärlich“, sie waren einfach „herrlich“, herrlich skurril, herrlich frech und manchmal sogar herrlich pikant.

Eugen Flöthmann hatte die Preisträger eines Limerick-Wettbewerbs samt Publikum zu einer Kulturveranstaltung der heiteren Art geladen. Zuerst bekamen die Zuhörer eine kurze Einweisung in das wahre Wesen eines Limerick, dann schritten die Preisträger zur Tat und trugen ihre Verse vor. Natürlich hatte keiner von ihnen die Pointen vergessen. Das Publikum honorierte das dann auch mit Schmunzeln, Gelächern und spontanem Beifall. Eigentlich kann jeder Limericks machen, in Groß-

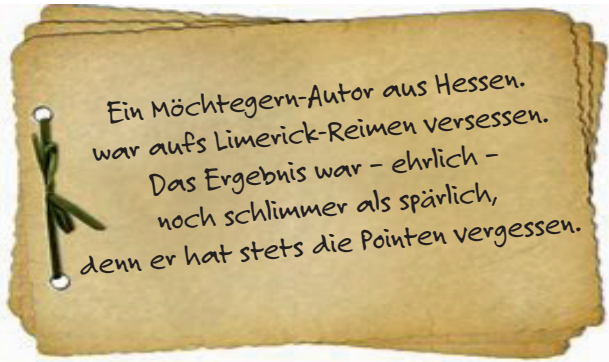

britannien wenigstens. Für einen richtigen Briten gehört es sich, in seinem Leben mindestens einen geschrieben zu haben. Wir hier in Deutschland müssen da noch etwas üben. Hat man aber erst einmal den Rhythmus der Verse verinnerlicht, kommen die Reime von ganz allein. Das jedenfalls sagt Konrad Gerull, Preisträger Nummer eins dieses Abends. Neben seinen witzigen, respektlosen und bissigen Limericks hatte er auch noch Schütteleime im Gepäck.

Am Ende der Veranstaltung machte sich das Publikum mit beschwingtem Schritt auf den Heimweg. So heiter kann Kultur unter der Platane sein.

Eugen Flöthmann und die Stadtbibliothek Brackwede planen schon den nächsten Wettbewerb, diesmal mit Klapphorn-Verse, die deutsche Antwort auf die englischen Limericks. Sie haben zum Einreichen Ihrer Werke noch Zeit bis Mitte Dezember 2022. Viel Spaß!

(bir)

Hier ein oft zitierter Klapphorn-Vers (humoristisches Kurzgedicht mit vier Zeilen):

Zwei Knaben gingen durch das Korn,
Sie gingen alle beide vorn.
Denn keiner wollte hinten gehn,
Da hinten war die Luft nicht schön.

Und noch ein Limerick aus Feder der Redaktion:

Ein Limerick-Dichter in Quelle,
Der war aber gar nicht ganz helle.
Er versuchte zu dichten
Und fand doch mitnichten
Die einzige undichte Stelle.

Erklärungen zur Geschichte der Klapphorn-Verse, amüsante Beispiele und Anregungen sind zu finden unter: <http://www.klapphornclique.de/wasistein/klapphorn/> (lū.)



Queller Kids - von uns für Euch

Wenn Ihr Wünsche, Fragen oder Tipps für ein schönes Buch oder ein tolles Spiel habt, schreibt mir doch eine E-Mail. Gern beantworte ich Eure Post und teile Eure Tipps im nächsten Heft mit. Ich freue mich auf Eure Post!

Euer Quelli



Post an Quelli:

quelli-wassertropfen@gmx.de

Halloween

Am 31. Oktober feiern wir den Reformationstag. Doch seit einiger Zeit schwappt auch immer mehr die amerikanische Tradition des Halloween-Feiern zu uns. Aber wusstet Ihr, dass Halloween eigentlich aus Irland kommt und die irischen Auswanderer es damals einfach „mitgenommen“ haben? So etwas finde ich immer sehr spannend.

Ich denke bei diesem Fest auf jeden Fall an Kürbisse, Kerzen und Gespenster. Und falls Ihr auch Lust auf ein bisschen schaurig-schöne Halloween-Stimmung habt, hier für Euch noch eine schnelle Bastelidee für coole Mumien-Windlichter:

Ihr braucht dazu:

- leeres Glas, z. B. von Gewürzgurken
- Mullwickel/ Verband
- Schere
- Wackelaugen
- Kleber
- Teelicht

So geht's:

Das saubere und trockene Glas mit dem Verband umwickeln. Einfacher ist es, wenn man den Anfang etwas festklebt. Dabei könnt Ihr ruhig etwas unordentlich wickeln, das sieht super aus. Dann am Ende gut festkleben und die Wackelaugen draufkleben. Falls Ihr einen sehr langen Verband haben solltet, schneidet ihn einfach durch. Es soll ja noch das Kerzenlicht durchscheinen können. Jetzt seid Ihr fertig. Nun noch das Teelicht rein und sich freuen.

Ich nehme übrigens immer elektrische Teelichter, dann muss ich keine Angst haben, dass das Glas zu heiß wird.

Viel Spaß beim Nachbasteln.
Euer Quelli



Rätsel

Welches Kino hat keine Sitzplätze, keine Soundanlage und noch nicht einmal eine große Leinwand?

Das Daumenkino

Welcher Esel schreit anders „iah“ sondern „ring ring“?

Der Drahtesel

Warum erhalten Polizisten in Zukunft eine große Schere für Ihre Polizeiausrüstung?

Damit sie den Bösewichten den Weg abschneiden können.

Pilz Laternen:

Hallo!

Es dauert nicht mehr lange, und dann starten wieder die Laternenumzüge. Ich weiß nicht, wie es Euch geht, aber ich freue mich schon sehr auf die vielen bunten Laternen und das gemeinsame Singen.

Dieses Jahr habe ich mir dafür etwas Besonderes überlegt. Ich möchte für meine Freunde und mich im Wald Pilz-Laternen basteln. Wisst Ihr wie das geht? Ist ganz einfach, ich zeig es Euch ... So geht's:



1. Schritt

Flasche gründlich ausspülen und trocknen lassen.

Ihr braucht dazu:

- Leere Plastikflaschen, am besten weiß, z. B. von Buttermilch
- Moosgummi
- Pfeifenputzer
- Schere
- Stift
- Kleber
- evtl. Faden und Lineal
- Laternenstab

2. Schritt



Aus Moosgummi einen Kreis ausschneiden. Die Größe könnt Ihr Euch selbst überlegen. Das wird der Kopf des Pilzes. Dann markiert Ihr Euch die Mitte des Kreises und schneidet ihn von außen nach innen zum Mittelpunkt ein. In die Mitte schneidet Ihr jetzt auch noch ein Loch. Das kann entweder so groß sein, dass gerade der Laternenstab durchpasst oder so groß wie die Flaschenöffnung. Solltet Ihr Euch für Letzteres entscheiden, könnt Ihr prima den Deckel als Schablone benutzen. Dann stecht Ihr noch vorsichtig zwei kleine Löcher oben in die Nähe des Loches. Das ist für den Aufhänger.

3. Schritt

Jetzt klebt Ihr den Kreis so auf die Öffnung, dass ein Pilzkopf entsteht. Dafür müssen sich die beiden geraden Stücke überlappen. Bis das getrocknet ist, dauert es ein bisschen. Wenn Ihr keine Lust habt, so lange festzuhalten, klammert es einfach mit einer Wäscheklammer zusammen!



4. Schritt

Wenn alles trocken ist, steckt Ihr die Enden des Pfeifenputzers vorsichtig durch die Löcher, zieht sie bis auf die gewünschte Länge, sodass ein Aufhänger entsteht, und wickelt den Pfeifenputzer unter dem Moosgummikopf um den Flaschenhals.



5. Schritt

Jetzt ist Euer Pilz fast fertig. Damit es so aussieht wie ein Pilz, der im Wald steht, könnt Ihr unten noch Moosgummigras drankleben. Dafür messt Ihr mit dem Moosgummi grob den Umfang der Flasche ab und markiert Euch das Ende. Ihr könnt es aber auch mit einem Faden abmessen und die Länge dann am Lineal ablesen. Jetzt zeichnet Ihr das Gras auf dem Moosgummi auf, schneidet es aus und klebt es an den Flaschenboden. Fertig.



Natürlich könnt Ihr Eure Laternen so gestalten, wie es Euch gefällt. Total egal, ob es nun ein Steinpilz, ein Fliegenpilz oder ein kunterbunter Phantasiepilz ist. Hauptsache, es macht Euch Spaß. Wie immer würde ich mich sehr über Fotos von Euren fertigen Werken freuen.

Viele Grüße, Euer Quelli





Wo lässt sich der „Gemeine Rosenkäfer“ nieder? Auf einer Rosenblüte, wo er Pollen genießt. Er ist aber keineswegs auf Rosen spezialisiert. Für seine Larven braucht er mit Hilfe von Pilzen verrottendes Holz oder auch Kompost. Bitte „toten“ Holz liegenlassen.

(Text und Foto:
Dieter Kunzendorf)



Heimat- und
Geschichtsverein
Quelle e.V. lädt ein:



Samstag, den 22. Oktober 2022 Heinz Nixdorf MuseumsForum in Paderborn

Der Computer ist inzwischen nicht mehr wegzudenken, und das Internet bestimmt täglich immer mehr unser Leben. Darum möchte der Heimat- und Geschichtsverein Quelle e. V. in seiner Veranstaltungsreihe im Oktober 2022 eine gemeinsame Fahrt zur Dauerausstellung „5.000 Jahre Informationstechnik“ im Heinz Nixdorf MuseumsForum in Paderborn anbieten.

Von der Keilschrift bis zum Internet: Das weltgrößte Computer-museum präsentiert Schreibmaschinen und Lochkartenanlagen sowie den ersten Commodore 64, die ersten Handys oder aktuelle Roboter. Dies werden wir uns in einer ca. einstündigen Führung ansehen. Das Museum bittet bei Führungen um das Mitbringen von Kopfhörern mit handelsüblichen Klinkensteckern (3,5 mm). Sonst sind vom Museum auch Kopfhörer für 1 €/Stück auszuleihen.

Anfahrt: Wir treffen uns am Samstag, dem 22. Oktober 2022 um 12:45 Uhr am Gemeinschaftshaus in Quelle. Zur Fahrt nach Paderborn bilden wir Fahrgemeinschaften mit dem PKW. Der HGV Quelle weist darauf hin, dass An- und Rückreise auf eigene Gefahr erfolgen. Nach der Führung treffen wir uns noch zu einem gemeinsamen Kaffeetrinken im Museumskaffee.

Kosten: Pro Person für Vereinsmitglieder € 10,00 und für Nichtmitglieder € 13,00. Im Preis enthalten sind Eintritt, Führung, Tageskuchenauswahl, 1 Tasse Kaffee nach Wahl (Crema, Espresso etc.) Die Teilnehmerzahl beträgt max. 40 Personen.

Anmeldung bis spätestens 18.10.2022

E-Mail: veranstaltungen@heimatverein-quelle.de

Tel.: 0521/451020 (Egon Leimkuhl) oder über die Homepage.

www.heimatverein-quelle.de

Orthopädische
Einlagen
Jeden Dienstagnachmittag im
SCHUHHAUS Tel. 0521 451542
HELLWEG
33649 Bielefeld-Quelle

STROTHMANN
Modernes Malerhandwerk

Maler- und
Lackierarbeiten
Exklusive Gestaltung,
innen und außen
Computergestützte
Farbentwürfe
Wärmedämm-
Verbundsysteme
Bodenbeläge und
-beschichtungen
... und vieles mehr!

Telefon 0521.451381
Telefax 0521.450093
www.maler-strothmann.de
mail@maler-strothmann.de

Lebendiger Adventskalender

Wie schon in den vergangenen Jahren, soll es auch diesmal wieder einen von „Quelle im Wandel“ organisierten „Lebendigen Adventskalender“ geben.

„Gerade in dieser Zeit, in der uns wirtschaftliche, politische und ökologische Sorgen plagen, ist eine kurze Auszeit der Besinnung und des Kontaktes zu näheren oder ferneren Nachbarn bestimmt hilfreich“, so die Veranstalter. Der Aufwand ist nicht groß: Für ca. eine halbe Stunde trifft man sich – vom 1.12. bis

zum 23.12., Beginn: 18:00 Uhr – vorm Haus, auf der Terrasse oder im Garten, vielleicht mit einer kleinen Geschichte, einem Lied, vielleicht am offenen Feuer, bei Tee oder Glühwein und ein paar Keksen. An jedem Tag bereiten unterschiedliche Gastgeber eine Kleinigkeit vor und freuen sich auf Gäste und eine gemeinsame Zeit. Die Gäste mögen bitte eigene Becher mitbringen. Kontakt: Ulla Flentke, Tel. 9875571 oder flentke@arcor.de (QB)

Neuer Vorstand im Mühlenverein

In der Jahreshauptversammlung des Mühlenvereins im Juli 2022 wurden neue Vorstandsmitglieder gewählt. Der Vorstand setzt sich nun wie folgt zusammen: 1. Vorsitzender Jesse Oppenhäuser, 2. Vorsitzender Dr. Ralf Gietl, Kassenwart Jan Hendrik Hausmann, Schriftführer Nils Jeschky sowie Geschäftsführer Karl-Heinz Stoßberg.

Damit ist gelungen, den gesamten Vorstand in jüngere Hände zu übergeben, was in der heutigen Zeit nicht ganz einfach ist. Geschäftsführer „Carlo“ übergibt seine Aktivitäten nach und nach an die Kollegen, wird in absehbarer Zeit ganz von seinen Aufgaben befreit sein und den Vorstand verlassen.

Inzwischen ist der Anstrich der beiden Gebäude vollendet, die Mühle erstrahlt in neuem Glanz. (KHS)



Der neue Mühlenvorstand (v. l.): Nils Jeschky (Schriftführer), Dr. Ralph Gietl (2. Vorsitzender), Jesse Oppenhäuser (1. Vorsitzender), Jan Hendrik Hausmann (Kassenwart) und „Carlo“ Stoßberg (Geschäftsführer)



Am Buschkamp Immobilien



Pluspunkt: Energieeffizienz
Reihenhaus für Zwei mit Garage in schöner Lage von Halle // 298 m² Grundstück // 64 m² Wohnfläche // geschmackvolle 3 Zimmer // Vollkeller // Garage // wassergeführter Pelletofen & Solaranlage 2020 // Bj. 1957 // BA: 166,90 kWh/m²a, F, Pellet, Bj. Hgz. 2022 // 239.000 € zzgl. 3,57 % Käuferprovision



Top gepflegt & viel Platz
2-Zimmer-Eigentumswhg. mit Garagenplatz in zentraler Lage von BI-Brackwede // Dachgeschoss // Aufzug // 67 m² Wohnfläche // außergewöhnlicher Schnitt // Stabchenparkett // großzügiges Bad // Bj. 1992 // VA: 99,60 kWh/m²a, C, Gas, Bj. Hgz. 1992 // 179.000 € zzgl. 3,57 % Käuferprovision

Ihr Immobilienmakler für Quelle und Umgebung
BI-Süden 0521-959080
BI-Westen 0521-9596830
info@am-buschkamp.de
www.am-buschkamp.de





Queller Reisen mit Uwe Jauer

Mit ideeller Unterstützung der Queller Gemeinschaft bietet Uwe Jauer in diesem und auch im nächsten Jahr wieder die beliebten Queller Reisen an. Einen Bericht über die diesjährige 5-Tage-Fahrt nach Paris finden Sie in an anderer Stelle in diesem Heft.

Adventsschiffahrt zum Bremer Weihnachtsmarkt

Donnerstag, 24. November 2022, 6:45 bis 21:30 Uhr

Zunächst fahren wir mit einem modernen Reisebus nach Verden an der Aller, wo wir uns mit einem Weserschiff auf den Weg nach Bremen machen werden. Unterwegs gibt es wie immer unser legandäres Frühstück mit Irish Coffee und Baguettes.

Auf dem Schiff wird es zur Mittagszeit genüsslich, denn es erwartet uns ein leckerer Krustenbraten. Wir genießen das Essen und die Aussicht auf die Weser, bevor die Schiffahrt gegen 14:00 Uhr in Bremen an der Schlachte beendet wird.

Im Winter verwandelt sich die Weser-Promenade in ein Meer aus Licht und festlichen Klängen. Zwischen Rathaus und Stadtmusikanten, Roland und Schütting entsteht ein winterliches Dorf aus Buden und Karussells. Dort sorgt der Duft von Gebäck, Bienenwachs und Glühwein für wohlige Besinnlichkeit.

Superpreis nur € 80,00 pro Person (Mindestteilnehmerzahl 35 Personen), Einstieg: Fa. Jauer Natursteine, Eisenstr. 4

Winter-Reise 2023

Samstag, 21. Januar 2023, 6:45 Uhr bis Samstag, 28. Januar 2023, 19:00 Uhr

Unsere Reise führt uns im Winter 2023 nach Maishofen im Salzburger Land. Umgeben von der wundervollen Bergwelt, zwischen Steinernem Meer-Hochkönig, Großglockner-Massiv, Nationalpark Hohe Tauern und den bekannten Skigebieten Saalbach-Hinterglemm und Zell am See/Kaprun liegt der wunderschöne Ort Maishofen auf 768 m.

Egal ob wir die Herausforderung suchen oder die Sache eher beschaulich angehen

wollen – im Pinzgau wird für jeden Geschmack die passende Umgebung gefunden! Eine Winterlandschaft wie aus dem Märchen!

Das Kitzsteinhorn liegt im Herzen der Europa-Sportregion, Maishofen nur wenige Kilometer von der Europa-Sportregion Zell am See/Kaprun und dem Weltcup-Ort Saalbach entfernt – ein Skigebiet der Extraklasse.

Reisepreis inkl. Programm: 1.025,00 € pro Person im DZ, EZ-Zuschlag + 115, €, Teilnehmerzahl: 35 bis 40 Personen

5 Tage München

Sonntag, 6.8. bis Donnerstag, 10.8.2023

Diesmal führt uns unsere Reise nach München und Umgebung. Mit rund 1,5 Mio. Einwohnern (Großraum mehr als 2,7 Mio.) ist München die drittgrößte Stadt Deutschlands. Die Nähe zu den Bayerischen Alpen, den oberbayerischen Seen und den Königsschlössern macht München zu einem attraktiven, vielbesuchten Reiseziel.

Zwischen Theresienwiese und Stachus begrüßt uns das Team vom Maritim Hotel München. Unser Hotel liegt zentral, nur wenige Schritte vom Münchner Hauptbahnhof entfernt. Die günstige Lage in einem Innenhof sorgt trotz der zentralen Anbindung für angenehme Ruhe. Die Münchner City mit ihren Sehenswürdigkeiten, wie der Frauenkirche am Marienplatz, dem Alten Rathaus und dem Hofbräuhaus, ist nur einen kurzen Spaziergang entfernt. Attraktive Zimmer.

In einem der 349 modernen Zimmer des Hotels erwartet uns beste Unterhaltung mit kostenfreiem WLAN und großen Flachbildfernsehern. Die Klimaanlage in den Zimmern lässt sich individuell regulieren, und auch ein Telefon mit Anrufbeantworter sowie eine Minibar gehören zur Ausstattung.

Reisepreis inkl. Programm: 680,00 € pro Person im DZ, EZ-Zuschlag + 180,00 € Teilnehmerzahl: 35 bis 40 Personen

Die genauen Ausschreibungstexte finden Sie unter www.queller-gemeinschaft.de (Reisen mit Uwe Jauer)

Hof Ramsbrock: Martinsmarkt mit Kunstausstellung

Kunst erwerben, genießen und Gutes tun. Im gemütlichen Rahmen auf dem „Martinsmarkt“ bieten die Künstlerinnen Vera Opolka und Anne Mittag am ersten November-Wochenende (5./6.11.2022) von 14:00 bis 18:00 Uhr ihre Bilder und Postkarten an in einer Verkaufsausstellung auf dem Hof Ramsbrock, Ummelner Str. 84, 33647 Bielefeld. Die Künstlerinnen möchten Freude an der Kunst mit einem guten Zweck verbinden und spenden deshalb einen Teil des Erlöses an das Kinderhospiz Bethel. Themen, Motive wie auch die Formate der Bilder sind sehr vielfältig und versprechen eine interessante und abwechslungsreiche Schau. (QB)

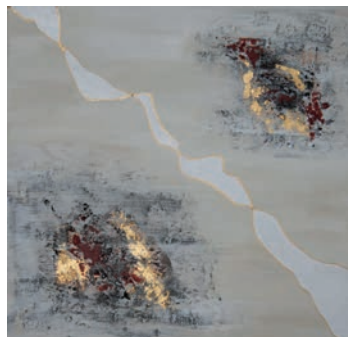
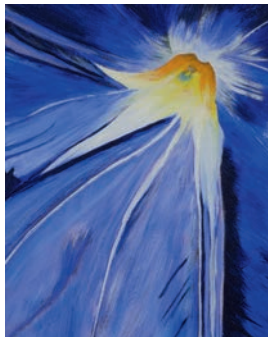

Bobbert
BIOHOF MIT HOFLADEN

Freiland-Gänse und Bio-Fleisch!

Bitte bestellen Sie im Hofladen vor!
T 0521 9467600 · www.biohof-bobbert.de
Mo-Fr 9-19 Uhr · Sa 9-14 Uhr



Nebenan.

Immobilien-KnowHow in direkter Nachbarschaft

Jetzt Termin vereinbaren

Maklerteam mit Leidenschaft. Bereits seit 1996.



Am Kirchplatz
IMMOBILIEN

Kirchplatz 2
33803 Steinhagen
Tel. 05204-9252870
www.am-kirchplatz-immobilien.de

Endlich wieder Verschenkemarkt

Am Samstag, dem 27. August, war es endlich wieder soweit: Im Gemeinschaftshaus wurde – nach langer Corona-Pause – wieder der von vielen sehlich erwartete Verschenkemarkt von „Quelle im Wandel“ organisiert. Etwa zwölf ehrenamtliche Helferinnen und Helfer waren aktiv, u. a. Christine Wirth und Ulla Flentke (s. Foto).



Vormittags konnten gut erhaltene Sachen, darunter Kleidung, Spielzeug, Haushaltsgeräte usw. abgegeben werden, und nachmittags durfte die „Kundschaft“ das mitnehmen, was für sie zu gebrauchen war. Eine lebenswerte Initiative – in Zeiten, in denen Nachhaltigkeit immer wichtiger wird! Dazu gab es leckeren Kuchen und Kaffee gegen eine kleine Spende.

Ein großes Dankeschön an die Verantwortlichen, die durch ihr Engagement Quelle liebens- und lebenswerter machen. (MG)



Annette Knapp
Friseurmeisterin

Termin nach Absprache
Dienstag bis Freitag:
Telefon 0521 450221

Ich freue mich auf Ihren Besuch!

Clean **FIX**

im real- Brackwede, Gütersloher Straße 122

Heute gebracht, morgen gemacht!

**Ihre schnelle und gute Reinigung
in Brackwede.**



Kfz Meisterbetrieb
Rüdiger
Mein-Jürgen
www.ruediger-kfz.de

Queller Straße 8a
33803 Steinhagen
Tel. 0 52 04 / 99 86 96
www.ruediger-kfz.de

- Kfz-Reparatur
- Wartung
- Service
- Unfallschäden-Instandsetzung
- An- und Verkauf
- TÜV
- Abgasuntersuchung
- Reifendienst
- Klimaanlage-Service

Preisgünstige Winterreifen!

VORMBROCK BESTATTUNGEN



Jutta Galling Ulli Galling Nils Knoop Justus Galling Liam Rasche

WINDELSBLEICHER STRASSE 203
33659 BIELEFELD
Tel. 0521 - 9 50 50 20

VORMBROCK
BESTATTUNGEN

www.vormbrock-bestattungen.de

Mo.	10.10.22	20:00 Uhr	Queller Gemeinschaft: Sitzung zur Vorbereitung des Weihnachtsmarktes	Gemeinschaftshaus Quelle, Carl-Severing-Str. 115
Mi.	12.10.22	19:00 Uhr	Quelle im Wandel: monatl. Treffen	Gemeinschaftshaus Quelle, Carl-Severing-Str. 115
Do.	13.10.22	17:00 Uhr	SoVD Brackwede-Quelle: Versammlung	Taverne Sprungmann, Osnabrücker Str. 65
Sa.	15.10.22	14:00-17:00 Uhr	Verein Mühle Niemöller: Mühle geöffnet	Niemöllers Hof
So.	16.10.22	14:00-17:00 Uhr	Verein Mühle Niemöller: Mühle geöffnet	Niemöllers Hof
Sa.	22.10.22	13:00 Uhr	Heimat- und Geschichtsverein Quelle: Heinz Nixdorf Museums Forum, Paderborn	Treffpunkt: Gemeinschaftshaus Quelle, Carl-Severing-Str. 115
Sa.	29.10.22	11:00-13:30 Uhr	Kita am Lichtebach: vorsortierter Kinderflohmarkt	Car-Severing-Str. 150
So.	30.10.22	17:00 Uhr	Bläserquintett „Hermann's Blech“: Konzert	Johanneskirche
Sa.	05.11.22	14:00-16:00 Uhr	Ev. Johannes-Kita: vorsortierter Flohmarkt „rund ums Kind“	Johannes-Gemeindehaus, Georgstr. 19
So.	06.11.22	17:00 Uhr	Studiochor Bielefeld: „Von Wolken, Wind und Whiskeytrinkern“	Johanneskirche
Mo.	14.11.22	20:00 Uhr	Queller Gemeinschaft: öffentliche Vereins-sitzung	Johannes-Gemeindehaus, Georgstr. 19
Di.	15.11.22	20:00 Uhr	Focus Quelle: Klönabend mit Tom Brüntrup MdL (CDU)	Johannes-Gemeindehaus, Georgstr. 19
Sa.	19.11.22	11:00 Uhr	Heimat- und Geschichtsverein Quelle: Wanderung zur Hünenburg	Treffpunkt: Gemeinschaftshaus Quelle, Carl-Severing-Str. 115
Do.	24.11.22	06:45-21:30 Uhr	Queller Reisen: Adventsschiffahrt zum Bremer Weihnachtsmarkt	Treffpunkt: Fa. Jauer Natursteine, Eisenstr. 4
Fr.	25.11.22	15:00 Uhr	SoVD Brackwede-Quelle: Jahresabschlussfeier (Anmeldung erforderlich)	Taverne Sprungmann, Osnabrücker Str. 65
Di.-Mi.	01.12.22-23.12.22	18:00 Uhr	Quelle im Wandel: Lebendiger Adventskalender	
Fr.-So.	09.12.22-11.12.22	17:00 Uhr	Queller Weihnachtsmarkt	an der Johanneskirche
Mi.	28.12.22	13:00 Uhr	Heimat- und Geschichtsverein Quelle: Jahresabschlusswanderung Olderdissen	Treffpunkt: Gemeinschaftshaus Quelle, Carl-Severing-Str. 115
Sa.	31.12.22	19:00-02:00 Uhr	Büscher's Silvester-Dinner & Party	Hotel Büscher, Carl-Severing-Str. 136

Aus der Nachbarschaft

Sa.	29.10.22	09:30 Uhr	Heimatverein Senne: Moorwelten Wagenfeld	Parkpl. Karl-Oldewurtel-Str., Bl-Senne
Sa. / So.	05.11.22	14:00-18:00 Uhr	Martinsmarkt	Hof Ramsbrock

Informieren Sie sich bitte über Terminänderungen aufgrund der Allgemeinverfügung der Stadt Bielefeld zur Absage öffentlicher Veranstaltungen („Corona-Anordnungen“):

Queller Termine
Alle Angaben ohne Gewähr!

Es war einmal: das Gemeindefrühstück

Kennen Sie das auch? Im Leben kommt es gelegentlich tatsächlich vor, dass man einen Geistesblitz hat und er sich dann - beinahe wie von selbst - wunderbar umsetzen lässt! So erging es vor zehn Jahren einer kleinen Gruppe von Queller Presbyterinnen.

Kaum zu glauben, aber ein junges Gemeindeglied trat von sich aus auf diese Gruppe zu und bot seine Tatkraft an. Es war Tanja Krebs. Es dauerte nur ein Gespräch lang - und die Idee, ein Gemeindefrühstück zu entwickeln und anzubieten, war geboren! Und - siehe da! - es fand sich schnell eine Handvoll Menschen zusammen, teils aus dem Presbyterium, teils aus der Gemeinde, die sich von der Idee begeistern ließ und bereit war, einmal im Monat dabei zu sein, um sie zu verwirklichen.

Jetzt würde man meinen, dass so ein Projekt mühsam „gemanagt“ werden müsste - so ist man es im Leben ja gewohnt. Aber nichts da! Wie von Geisterhand organisierte sich diese Gruppe von selbst. Und schon gab es für jede Aufgabe - und bei so einem Gemeindefrühstück sind das sehr viele und unterschiedliche Aufgaben - den perfekten „Umsetzer“. Es gab die starken Männer, die Trennwände entfernten und Tische und Stühle aufstellten. Es gab eine Expertin an der Kaffeemaschine, die diese sogar in den frühen Morgenstunden quasi im Halbschlaf bedienen

konnte. Es gab Einkäufer:innen, eine Tischdekorateurin, eine Wurst- und Käseplatten-Gestalterin, Tischdecker:innen und so weiter, und so weiter. Wie in einem gut-funktionierenden Ameisenstaat griffen diese Arbeitskräfte ineinander und - voilà! - das Queller Gemeindefrühstück war entstanden! Finanziert wurde es über den Bauchinhalt eines dicken Sparschweins, das die Besucher nach eigenem Belieben füttern durften.

Und was so hoffnungsvoll anging, entwickelte sich schnell zu einer tollen Erfolgsstory. Die Gäste kamen in Scharen, das Frühstück wurde genussvoll verzehrt (wie viel Kaffee und Butter kann eine Frühstücksgesellschaft vertragen?!), und ganz nebenbei fanden Neu-Queller schnell Anschluss im „Dorf“, Pläne für andere spannende Projekte wurden am Frühstückstisch geschmiedet, Adressen, Kochrezepte und praktische Tipps ausgetauscht. Dabei wurde munter geplaudert und viel gelacht. Und das ging nicht nur den Besuchern so, sondern das Team in der Küche wuchs zu einer Freundesgruppe zusammen, die sich bei der Arbeit wunderbar unterhielt. „Und wäre nicht Corona gekommen, so gäb' es das noch heut' ...“ Wie bei jedem geradezu märchenhaften Geschehen kam dann doch das Ende.

Viele Queller fragen uns sehnsüchtig, wann unser Frühstück wieder weitergehen wird. Aber leider müssen wir - das Team - mit schweren Herzen berichten, dass wir uns entschieden haben, „Servus“ zu sagen.

Abgesehen von den seuchentechnischen Problemen, die immer noch mit einer solchen Veranstaltung einhergehen, kommt auch hinzu, dass die Teamteilnehmer selbst mittlerweile mit neuen Lebensaufgaben konfrontiert worden sind. Bei dem einen oder anderen die eher unerfreulichen Aufgaben, die einem nach zehn langen Jahren die nachlassende Gesundheit stellt, bei anderen auch schöne Herausforderungen, wie wachsende Familien, etwa neue Enkelkinder, oder neue Hobbys und Unternehmungen. Und so endet unser Queller Märchen.

Zum Schluss bleibt nur noch, allen fleißigen Kräften zu danken, die dazu beigetragen haben, dass es möglich gemacht werden konnte, und - nicht zuletzt - unseren vielen Gästen, die mit ihrer tollen Rückmeldung, ihrem zahlreichen Besuch und ihren herzlichen Bezeugungen von Dankbarkeit unsere Arbeit beflügelt haben! Ach, es war eine schöne Zeit!

(Elisabeth Ellendorff, die Frau, die für die Wurst- und Käseplatten sowie für die Begrüßung zuständig war)



**Johannes-Kirchengemeinde
Quelle-Brock**

Präsenz-Gottesdienste im Oktober 2022

09.10.22	10:00 Uhr	Gottesdienst	Pn. Boge-Grothaus
16.10.22	10:00 Uhr	Gottesdienst	Pn. Boge-Grothaus
23.10.22	11:00 Uhr	Gottesdienst mit Gospelcelebration	P. Dreier
30.10.22	10:00 Uhr	Gottesdienst m. Begrüßung der neuen Konfirmanden	P. Dreier
31.10.22	19:00 Uhr	Gottesdienst zum Reformationstag mit Spielszenen aus dem Leben Martin Luthers	P. Dreier

Aufgrund der frühen Veröffentlichung können sich noch Änderungen ergeben. Bitte beachten Sie unsere Schaukästen und unsere Homepage

Maskenpflicht bis zum Platz

www.quelle-brock.de



Veranstaltungen Oktober, November 2022



So., 30. Okt., 17:00 Uhr:

Das Bläserquintett „Hermanns Blech“ aus Detmold gastiert in der Johanneskirche, Georgstr. 19, mit einem breitgefächerten Programm aus fünf Jahrhunderten Musikgeschichte.

So., 06. Nov., 17:00 Uhr:

Der Studiochor Bielefeld gibt unter der Leitung von Hauke Ehlers ein Konzert in der Johanneskirche, Georgstr. 19. Unter der Überschrift „Von Wolken, Wind und Whiskeytrinkern“ werden abwechslungsreich und mit neuen und spannenden Chorsätzen bekannte und weniger bekannte Volkslieder sowie englische und irische Balladen vorgestellt. Dazu gibt es allerlei Humorvolles, moderiert von Heinz Flottmann.

Offene Kirche: Die Johanneskirche ist z. Z. täglich, außer dienstags, von 10:00 Uhr bis 12:00 Uhr zum Gebet und zur Meditation geöffnet.



Die Johanneskirche im Internet:
www.quelle-brock.de
www.facebook.com/QuelleBrock



Endlich wieder unser
Gospel Workshop
Sound, Soul and Spirit
21.-23. Okt. 2022
Ev.-luth. Johannes-Kirchengemeinde
Quelle - Brock, BI

Neuapostolische Kirche

Quelle-Steinhagen, Steinhagen,
Lange Str. 104

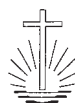

Wir freuen uns auf Ihren Besuch!

Im Kirchenraum besteht freie Platzwahl. Eine Maske ist beim Betreten der Kirche und bei dem Rundgang beim Abendmahl erforderlich. Am Platz kann die Maske abgenommen werden. **Gäste sind jederzeit**



willkommen!

Mi. 05.10.22	19:30 Uhr	Abendgottesdienst
So. 09.10.22	10:00 Uhr	Vormittagsgottesdienst
Mi. 12.10.22	19:30 Uhr	Abendgottesdienst
So. 16.10.22	10:00 Uhr	Vormittagsgottesdienst
Mi. 19.10.22	19:30 Uhr	Abendgottesdienst
So. 23.10.22	10:00 Uhr	Vormittagsgottesdienst
Mi. 26.10.22	19:30 Uhr	Abendgottesdienst
So. 30.10.22	10:00 Uhr	Vormittagsgottesdienst
Mi. 02.11.22	19:30 Uhr	Abendgottesdienst
So. 06.11.22	10:00 Uhr	Gottesdienst zum Gedenken der Entschlafenen Zentralgottesdienst aus Koblenz mit Bezirksapostel Storck
Mi. 09.11.22	19:30 Uhr	Abendgottesdienst
So. 13.11.22	10:00 Uhr	Vormittagsgottesdienst

Alternativ bieten wir sonntags weiterhin um 10:00 Uhr Video-Gottesdienste über folgenden Link an:

<https://www.youtube.com/c/NeuapostolischeKircheWestdeutschland>



Kath. Pfarrei St. Elisabeth

Herz Jesu • St. Michael • St. Bartholomäus • St. Thomas Morus • St. Kunigunde

Mackebenstraße 17
33647 Bielefeld
Tel. 5848270 • Fax: 58482799



www.st-elisabeth-bielefeld.de

Pfarrbuero@st-elisabeth-bielefeld.de

Büro-Öffnungszeiten:

Di., Do. und Fr. von 9:00 bis 12:00 Uhr

Do. von 15:00 bis 17:00 Uhr



Nicht alle haben unsere Queller Mitbürgerin Fabienne Hönle im Frühstücksfernsehen oder der „Aktuellen Stunde“ sehen können. Sie gehörte zu den 15 von über 40 Bewerbern, die nach einem Speed-Dating bei der BBF (Bielefelder Bäder und Freizeit GmbH) zu einem Crash-Kurs für Rettungsschwimmerinnen und -schwimmer eingeladen wurden. Sie erfüllte alle Voraussetzungen wie Volljährigkeit, aktueller Rettungsschein in Silber und Erst-Hilfe-Schein. All das war für Fabienne kein



Problem, da sie – nach ihrem Abitur an der Gesamtschule Quelle und einem freiwilligen sozialen Jahr bei der Stadt Bielefeld in der Schulpsychologischen Beratungsstelle – schon vier Jahre als Rettungsanleiterin gearbeitet hatte.

Nachdem sie in verschiedenen Bädern eingesetzt wurde, konnte sie die meiste Zeit im Naturbad in Wohnungsnähe u. a. mit dem Badleiter Michael Joost zusammen ihren Dienst tun.

Zur Zeit studiert sie für das Lehramt an der Grundschule und kann sich durchaus vorstellen, in den Sommerferien wiederzukommen. Da Schwimmen immer schon

zu ihren Hobbys zählte, freut sie sich, mit ihrer Arbeit dazu beizutragen, dass möglichst viele Mitmenschen trotz der fehlenden Fachkräfte weiterhin schwimmen gehen können. (MG)

Joseph van Ginneken
Garten- und Landschaftsbau



GaLabau Quelle
Kompetenz unter dem Turm

0176 / 58 89 37 93
galabauquelle.de
sv1443@gmail.com
Schürhornweg 10
33649 Bielefeld-Quelle



Fotos: M. Gallo



Garten-Pflege
und Gartenbau
Pflaster und
Keramik verlegen
Baumfällen
und Pflege 







Queller Finnbahn spart Energie

Die steigenden Energiepreise einerseits und Energiesparappelle andererseits haben nun auch Folgen für die Finnbahn in Quelle. Ab sofort wird die Beleuchtung morgens nicht mehr eingeschaltet. Und auch abends wird es auf der Strecke schon um 21:00 Uhr dunkel werden; bislang wurde die Lichtanlage erst um 21:30 Uhr abgeschaltet.

Hintergrund für den Vereinsbeschluss sind Aufrufe aus der Politik, auch bei den Sportanlagen Energie zu sparen. Darüber hinaus hat nach Angaben von Kassenswartin Elke Meyer auch die Corona-Pandemie Spuren bei den Finanzen hinterlassen. Durch den zweimaligen Ausfall des Queller Weihnachtsmarktes, dessen Tombola-Erlöse normalerweise dem Verein zugutekommen, und den Sanierungsmaßnahmen an der Finnbahn, die in diesem Sommer turnusmäßig und wegen des Starkregens anfielen, sind die Rücklagen sehr



Im Rahmen mehrerer Gemeinschaftsaktionen wurde die Finnbahn in diesem Jahr grundlegend saniert..(Foto: B. Reichelt)

geschrumpft. „Wir hoffen auf Sponsoren und dass der Weihnachtsmarkt der Queller Gemeinschaft, der für den 9. bis 11. Dezember geplant ist, in diesem Jahr auch tatsächlich stattfinden kann“, sagt Meyer. Die Finnbahn befindet sich im Zentrum von Quelle. Startpunkt ist an der Borgsenallee. Die Laufstrecke ist 716 Meter lang und wurde 2008 auf städtischem Gelände rund um die dortige Oberflächenwasser-Versickerungsanlage angelegt.

Eingerichtet wurde die Finnbahn auf Initiative der Queller Gemeinschaft, die sie 2008 aus Anlass ihres 25-jährigen Jubiläums den Menschen in dem Stadtteil geschenkt hat. Träger ist jedoch der eigens gegründete Finnbahn-Verein, dessen Gründungssitzung am 4. November 2005 stattfand und der heute etwa 30 Mitglieder zählt. Bei den Sanierungsarbeiten im vergangenen Herbst und Frühsommer 2022 haben in einer Gemeinschaftsaktion viele Einwohner Quelles mitgeholfen.

Übrigens: Die allererste Runde auf der gelenkschonenden Strecke liefen im Sommer 2008 der damalige Vereinsvorsitzende Uwe Jauer, Bielefelds ehemaliger Oberbürgermeister Eberhard David sowie Fußballprofi Wolfgang Kneib (Arminia Bielefeld) und – sozusagen als Geburtshilfe – die Walking-Gruppe der Queller Hebammenpraxis.

(QB)



Seit 14 Jahren betreibt der Queller Finnbahn-Verein die 716 Meter lange besondere Laufstrecke im Zentrum des Stadtteils. (Foto: Bernhard Hertlein)

Schnelles Herbstgericht: Kürbis-Gemüse-Pfanne

Zutaten:

- 2 Zwiebeln
- 2 Knoblauchzehen
- ½ Kürbis, z. B. Hokkaido
- 1 rote Paprikaschote
- 1 gelbe Paprikaschote
- 1 große Zucchini
- 2 EL Olivenöl zum Braten
- 2 TL getrockneter Rosmarin
- 1 TL getrockneter Majoran
- 2 EL Balsamico-Essig
- Pfeffer, Salz

1.

Zwiebeln und Knoblauch abziehen, Zwiebeln in feine Spalten schneiden, Knoblauch in Scheiben schneiden.

2.

Kürbis waschen, ggf. schälen, mit einem großen Messer auf einer festen Unterlage halbieren. Die Kerne entfernen, Kürbisfruchtfleisch in gleichmäßige Würfel schneiden.

3.

Paprikaschoten halbieren, entkernen, waschen. Beide Schoten in grobe Würfel schneiden. Zucchini waschen, der Länge nach halbieren, in ca. 0,5 cm dicke Scheiben schneiden.

4.

Olivenöl in beschichteter Pfanne erhitzen. Zwiebeln und Knoblauch darin bei mittlerer Hitze glasig dünsten. Die Kürbiswürfel hinzufügen und etwa 6 Minuten unter Wenden anbraten. Paprikastücke und Zucchini-scheiben hinzufügen. Gemüse mit getrocknetem Rosmarin und Majoran würzen und alles weitere 5 Minuten anbraten. Mit Balsamico-Essig beträufeln

und mit Pfeffer und Jodsalz abschmecken. Nach Belieben mit frischem Rosmarin

dekorieren. Gemüse-Pfanne servieren. Dazu reiche man Vollreis.

1a autoservice Rummel

Wir machen, dass es fährt.



Eisenstraße 11a 33649 Bielefeld	Fahrwerk	Elektrik
0521 9467246	Abgasanlagen	Youngtimer
www.rummel.go1a.de	Bremsen	Fehlerdiagnose
	Reifen	Ersatzwagen



NORBERT KÖLPIN

Glashandel · Fenstertechnik
Sicht- und Sonnenschutzsysteme

Carl-Severing-Straße 216 · 33649 Bielefeld
Fon 05 21/32 93 47 56 · Mobil 01 72/9 54 95 52
info@koelpin-fenster.de · www.koelpin-fenster.de

MÜLLER SCHORNSTEINBAU

Bau doch mal mit uns.
Schnell, sauber und modern.



- Schornsteinabbruch
- Schornsteinerneuerung mit patentierten Hebescheren und eigenem Autokran
- Schornsteinverrohrungen aller Art
- Historische Schornsteine
- Verputzen von Schornsteinen
- Sturm- und Blitzschadenbeseitigung

Kontaktieren Sie uns, wir erstellen Ihnen gerne ein Angebot.

MÜLLER Schornsteinbau GmbH

Büro: Enniskillener Str. 111 33647 Bielefeld Tel.: 0521 404260 -0 Fax.: 0521 404260 -15	Produktion: Fabrikstr. 41 33659 Bielefeld Tel.: 05 21 404260 -0	Niederlassung: Vahrenwalder Str. 269a 30179 Hannover Tel.: 0511 9666833
--	---	---

www.mueller-schornsteinbau.de

Handarbeitsstübchen Lehnert
Ummeln, Buchenstraße 7
☎ 3297785.

Gartenarbeiten aller Art,
Teiche und Bachläufe, Baum-
pflege und Baumfällungen,
Pflanzenschutz, Pflasterungen,
Bodenaustausch, Winterdienst
u. v. m., Garten-Quelle, mobil:
0173-3660669, ☎ 0521-
39952500.

Radlers Saitenwind – der priv.
Gitarrenunterricht bei Ihnen zu
Hause, für Kinder, Jugendliche
u. Erw., ☎ 0521-487509, E-Mail:
volker.radler@online.de

**Übernahme Änderungs-
arbeiten;** Termine unter: Inge
Kinder (früher Nähstübchen),
☎ 05204-920948.

**Wir erstellen Ihre Einkom-
menssteuererklärung** im
Rahmen einer Mitgliedschaft
nach § 4 Nr. 11 StBerG. Weitere
Infos unter www.balo-ev.de
oder unter
☎ 0521-95032911; BALO Lohn-
steuerhilfverein e. V.

**Haus/Grundstück im Um-
kreis von Quelle gesucht!** Wir
suchen ein Haus/Grundstück,
um unseren Traum vom Eigen-
heim verwirklichen zu können.
Möchten Sie Ihr Haus evtl.
gern an eine 3-köpfige Familie
verkaufen? Oder kennen Sie
jemanden, der weiterhelfen
kann? Dann rufen Sie uns bitte
an unter mobil: 0162-4303596,
oder schreiben Sie an:
s-emer@web.de; Belohnung
nach Kauf: 2.500 €.

Garage zu vermieten,
Carl-Severing-Str. 41, 60 €, ☎
0521-450002.

Gartengestaltung Thorwesten

Wir geben Ihren Gartenträumen Form!

Gehölz-, Staudenanpflanzungen, Pflasterarbeiten,
Natursteinarbeiten, Baumfällarbeiten, Zaunbau etc.

Dipl. Ing. Ulrich Thorwesten, Lederstr. 2, 33649 Bielefeld
Mobil: 0170/48 84 086



RE/MAX

Anke Klein
Immobilienmaklerin (IHK)

Mobil: 0173 29 09 019
E-Mail: anke.klein@remax.de

Remax - weltweit Nr. 1



**Ihre Gartenarbeiten werden
von mir erledigt.** Rasen mä-
hen, Unkraut ziehen usw. Bitte
anrufen unter mobil: 0176-
43298771.

**Wir suchen für unsere Kin-
der** eine wöchentl. Lesebe-
gleitung. Fam. Gehner, mobil:
0176-10365751.

www.mersch-garten.de:
Grabgestaltung, Gartenpfle-
ge, Gehölzschnitt, kreative
naturnahe Bepflanzungen und
Gartengestaltung, mobil: 0151-
56141174.

Ich suche Gartenarbeit.
Mobil: 0176/43227819.

**Rentner, 68 J., sucht Arbeit
zum Putzen** oder als Haus-
haltshilfe; ☎ 0170-3650644.

**Male Bilder nach Ihren Vor-
lagen und Wünschen.** Kon-
takt am besten über E-Mail:
info@petersens-atelier.de oder
☎ 0521-4177677 (AB).

„Baumpflege Maurer“ –
Fachbetrieb f. Baumpflege u.
Baumfällung.
Mobil: 0179-5093386 o. [www.
baumpflege-maurer.de](http://www.baumpflege-maurer.de)

Alles fürs Haus: Wir bieten
Gebäudereinigung, Garten-
arbeit, Winterdienst, mobil:
0151-70220255, SHAQIRI
Immobilienervice.

Komf. FEWO in Fuhlendorf,
Nähe Rügen, 2-6 Pers., Was-
serblick, Hafennähe, Garten,
PKW-Stellpl., Prospekt unter
mobil: 0175-2231889 und
☎ 038231-779724. [www.
ferien-imhausgudrun.de](http://www.ferien-imhausgudrun.de)

Fußpflege Amsale Desta
(Nägel schneiden und pol-
lieren, Hornhautentfernung,
Entf. von Hühneraugen,
Nagelpilzbehandlung, Beh. v.
eingew. Nägeln, Handpflege);
Termine nach tel. Absprache,
mobil: 0176-52592430,
Carl-Severing-Str. 171.

Nette Frau sucht Putzstelle,
gern fahre ich auch für Sie
einkaufen oder begleite Sie
zum Arzt, ☎ 0521-45369013.

Kleinanzeigen

Priv. Kleinanzeige 2,50 €
inkl. MwSt. Telefonische
Anzeigenannahme
nicht möglich. Für den In-
halt übernehmen wir keine
Verantwortung. Senden
Sie Ihren Anzeigentext an:
Queller Blatt, Carl-Seve-
ring-Straße 115, 33649 Bie-
lefeld. E-Mail: [quellerblatt@
gmx.de](mailto:quellerblatt@gmx.de)

Die Queller Handwerker – Kompetenz in Ihrer Nähe



**elektro
Arning**

Elektroinstallationen in Alt- und Neubauten

Antennenanlagen Telefonanlagen
Haussprechanlagen Netzwerktechnik

Carl-Severing-Str. 126 Tel. 05 21 / 45 05 61

Ihr zuverlässiger Partner –
Fachkraft für Wärmedämmtechnik

Neubau Umbau Renovierung

Hans Lagerquist



Queller Straße 152
Telefon (05 21) 44 28 07

seit
1965

**Malermeister
HOLGER RATHMANN**

www.malermeister-rathmann.de

Qualität setzt sich durch!



☎ 0521 - 45 37 53
☎ 0172 - 82 11 114
✉ info@malermeister-rathmann.de
🌐 www.malermeister-rathmann.de
📍 Albertstraße 9a • 33649 Bielefeld
📍 Lager/Büro - Queller Straße 128

- Ausführung sämtlicher Malerarbeiten
- Fußbodenverleagarbeiten
- Eigener Gerüstbau



**Niehoff
Zimmererei
Bedachung**

Zimmerermeister · Dachdeckermeister

Genfer Str. 4
33649 Bielefeld Tel. (0521) 400 27 88

www.zimmerermeister-niehoff.de



Tischlermeister Holger Kleen

Ausführung sämtlicher Tischlerarbeiten

Ferdinandstr. 21 a • 33649 Bielefeld
Tel. 0521-452801 • Fax 0521-452800
Mobil 0172 3881951

info@tischlerei-in-bielefeld.de • www.tischlerei-in-bielefeld.de

ARNOLD SMODE

Inh. Bernd Spähn

- Gas- und Ölheizungen
- Wartung
- Klempnerei
- Installationen
- Wärmepumpen-Anlagen
- Badplanung
- Solar-Anlagen

Kupferheide 15 · Tel. (05 21) 4 58 10
Notdienst (01 71) 9 97 78 25

Die Queller Handwerker sind immer für Sie da!