

Januar/Februar 2015

Queller **Blatt**

Berichte und Meinungen aus Quelle



*Das Feuerwehrgerätehaus
wird abgerissen!*

Herausgeber und Herstellung:

Hans Gieselmann
 Druck und Medienhaus GmbH&Co. KG
 Ackerstraße 54
 33649 Bielefeld-Quelle
 Telefon: 05 21-9 46 09-0
 Telefax: 05 21-9 46 09-99
 info@gieselmanndruck.de
 www.gieselmanndruck.de

Verantwortlich für den Inhalt:

Hans Gieselmann

Gestaltung:

Britta Freund
 freund@gieselmanndruck.de

Redaktionsanschrift:

Queller-Blatt-Redaktion
 Carl-Severing-Str. 115
 33649 Bielefeld-Quelle
 hermann.luemkemann@gmx.de
 Horst-Hermann Lümkemann...lÜ.
 Michael Möbius.....mimö
 Ute Silbernagel-Grimme.....USG
 Karl-Heinz Stoßberg.....KHS
 Elke Fechtel-Jeschky.....EFJ
 Horst Brück.....brü.
 Nils Frederik Jeschky.....NFJ
 Egon Leimkuhl.....Lei.

Anzeigen:

Hans Gieselmann,
 Henrike Gieselmann

»Stattschreiber«

Medien-Dienstleistungen
 Horst-Hermann Lümkemann
 Menzelstr. 80, 33613 Bielefeld
 Tel.: 05 21-45 44 00, Fax.: 88 40 73
 hermann.luemkemann@
 stattschreiber.com

Namentlich gekennzeichnete Artikel müssen nicht unbedingt die Meinung der Redaktion wiedergeben. Anonyme Einsendungen können nicht berücksichtigt werden. Wegen der besseren Lesbarkeit verwendet das Queller Blatt vor allem die männliche Sprachform. Bei allen Funktionsbezeichnungen, liebe Leserinnen, sind stets auch Frauen gemeint.

Auflage: 7.000 Stück, verteilt an alle Queller Haushalte und in Randgebieten. Das nächste Queller Blatt erscheint Anfang März 2015. Redaktionsschluss: 13. Februar 2015.

Das aktuelle Queller Blatt und auch ältere Ausgaben zum Download finden Sie im Internet unter www.heimatverein-quelle.de.

Für Ihren Strom habe ich den richtigen Draht!

- **Licht-, Kraft- und Schwachstrom-Anlagen**
- **Industrie-Anlagen**
- **Altbausanierung und Reparaturen**
- **Steuerungs- und Regeltechnik**
- **Automatisierungstechnik**

Seit über 40 Jahren von Quelle in die Welt!



33649 Bielefeld (Quelle) • Kupferheide 20

Telefon 0521 450690 • Fax 0521 452565
Notdienst 0172 5212114



NORBERT KÖLPIN

Glashandel · Fenstertechnik
 Sicht- und Sonnenschutzsysteme

Carl-Severing-Straße 216 · 33649 Bielefeld
 Fon 05 21/32 93 47 56 · Mobil 01 72/9 54 95 52
 info@koelpin-fenster.de · www.koelpin-fenster.de

Maoro KFZ-Technik

Inh. Karsten Maoro, Kfz.-Meister

- Reparaturen • Motor-/Unfallinstandsetzung
- Reifen/Aluräder/Achsvermessung
- Kfz.-Elektrik/Elektronik und Einspritzsysteme (Benzin/Diesel)
- Neu- und Gebrauchtwagenhandel
- TÜV- und Einzelabnahme im Haus
- Motorleistungsprüfstand • AU
- Klimaanlageanlagerwartung -reparatur

Ummelner Straße 38
33649 Bielefeld · Telefon 05 21 / 45 45 11



Gartengestaltung Thorwesten

Wir geben Ihren Gartenträumen Form!

Gehölz-, Staudenanpflanzungen, Pflasterarbeiten,
 Natursteinarbeiten, Baumfällarbeiten, Zaunbau etc.

Dipl. Ing. Ulrich Thorwesten, Lederstr. 2, 33649 Bielefeld
Mobil: 0170/48 84 086 Tel.: 0521/44 29 54



Mi.	11.02.15	20:00 Uhr	Quelle im Wandel: Monatliches Treffen	Gemeinschaftshaus Quelle, Carl-Severing-Str. 115
Fr.	13.02.15	09:00-11:00 Uhr	Ev.-luth. Johannes-Kirchengemeinde: Offenes Gemeindefrühstück	Johannes-Gemeindehaus, Georgstr. 19
Sa.	14.02.15	09:00 Uhr	TuS Quelle Fußball: Hallenturnier F3	Sporthalle Gesamtschule Quelle
Sa.	14.02.15	14:45 Uhr	TuS Quelle Fußball: Hallenturnier D1	Sporthalle Gesamtschule Quelle
Sa.	14.02.15	21:00 Uhr	Cloozy Haber „Lieber nackt als gar keine Tatsachen!“ – Kabarett	Zweischlingen, Osnabrücker Str. 200
So.	15.02.15	09:00 Uhr	TuS Quelle Fußball: Hallenturnier Bambini	Sporthalle Gesamtschule Quelle
So.	15.02.15	16:00 Uhr	Kinderkarneval mit Randalen – Rockmusik für Kinder	Zweischlingen, Osnabrücker Str. 200
Do.	19.02.15	14:30 Uhr	AWO Altenclub Frohsinn: Zusammenkunft	Gemeinschaftshaus Quelle, Carl-Severing-Str. 115
Sa.	21.02.15	13:30 Uhr	HGV Quelle: Besichtigung Wasserwerk der Stadtwerke Bielefeld in Sennestadt	Treffp. Gemeinschaftshaus Quelle, Carl-Severing-Str. 115
Sa.	21.02.15	21:00 Uhr	Komm' mit Manns – Musik	Zweischlingen, Osnabrücker Str. 200
Fr./Sa.	27.02. + 28.02.15	20:00 Uhr	18. Bielefelder Kabarettpreis	Zweischlingen, Osnabrücker Str. 200
Mi.	04.03.15	20:00 Uhr	SPD Ortsverein Quelle & Freibad: Monatsversammlung	Gemeinschaftshaus Quelle, Carl-Severing-Str. 115
Do.	05.03.15	14:30 Uhr	AWO Altenclub Frohsinn: Zusammenkunft	Gemeinschaftshaus Quelle, Carl-Severing-Str. 115
Sa.	07.03.15	21:00 Uhr	Torsten Sträter: „Selbstbeherrschung umständehalber abzugeben“ – Kabarett	Zweischlingen, Osnabrücker Str. 200

Weihnachtspäckchen „Kinder helfen Kindern“

Auch im vergangenen Jahr unterstützten die Queller Grundschul Kinder wieder kräftig die Aktion „Weihnachtspäckchenkonvoi“ des Round Table, Ladies' Circle und Old Tablers Deutschland. Unter dem Motto „Kinder helfen Kindern“ machten sich dieses Mal ca. 150 Päckchen mit auf die Reise nach Rumänien, in die Ukraine und nach Moldawien.

Der Konvoi startete in Hanau am 29.11.2014 – bereits zum 14. Mal. Knapp 80.000 Päckchen sind mit insgesamt 30 Fahrzeugen auf dem Weg! Die Weihnachtsgeschenke werden von den Helfern direkt an die ärmsten der Armen verteilt: Kinder in Heimen, Kinder in abgelegenen Dörfern und Schulen, Kinder aus Bergregionen.

Auf diese Weise lernen unsere Kinder, dass es nicht allen Kindern dieser Welt gut geht und sie durch ein bisschen Engagement helfen können. Gleichzeitig



(Foto: nfj)

erleben die beschenkten Kinder inmitten von Armut und Trostlosigkeit eine große Freude. Ziel der Aktion ist es, vielen Tausenden, verarmten und Not leidenden Kindern zu Weihnachten eine besondere Freude zu machen und ihnen zu zeigen, dass sie nicht vergessen sind. Gerade deshalb sind die Weihnachtspäckchen eine besondere menschliche Geste, die den beschenkten Kindern Liebe und Hoffnung vermittelt. Allen Päckchenspendern ein herzliches DANKESCHÖN dafür! (H. Tosberg)



Die fleißigen Helfer, warm eingepackt und bestens gelaunt.

Neuer Spendenrekord bei der Weihnachtsbaumaktion: 5.525,61 Euro haben Schüler, Eltern und Lehrer der Queller Grundschule am 10. Januar gesammelt, eine deutliche Steigerung gegenüber dem Vorjahr. Nachdem die Erlöse aus den vergange-

nen Jahren vor allem in die Gestaltung des Schulhofes geflossen sind, wird das „Baumgeld“ dieses Mal für die Finanzierung der Projektwoche mit dem Thema „Zirkus“ verwendet, die im März stattfinden wird.



Christoph Cieslik steckt Taykku (links) und Tom eine Spende in die Dose. Im Vordergrund wird gerade sein Baum abtransportiert.

Mehr als 100 Helfer trotzten am Samstagmorgen den Sturmwarnungen, um die ausgedienten Bäume einzusammeln – in diesem Jahr genau 862. Alles lief reibungslos, sodass die eifrigen Sammler mittags unbeschwert ein leckeres Mittagessen und Kuchen in der Mensa der Schule genießen konnten – erneut gespendet vom Restaurant Büscher, der Bäckerei Bürenkemper und Edeka Böers.

Rechtzeitig vor den ersten schweren Sturmböen war die Sammelaktion am frühen Nachmittag beendet. Das Organisationsteam dankt allen Quellern für ihre Geldspenden sowie allen Unternehmen, die die Aktion unterstützt haben.

(Text und Fotos: Heike Sommerkamp)

Neubau • Umbau • Renovierung • Sanierung

Ihr zuverlässiger Partner – Fachkraft für Wärmedämmtechnik



Hans Lagerquist



Queller Str. 152 · 33649 Bielefeld (Ummeln)
Telefon 05 21/44 28 07 · Fax 05 21/44 28 05
E-Mail: post@lagerquist-bau.de · www.lagerquist-bau.de

Fr.-Fr.	06.02.- 27.02.15		HoT Ummeln: Soccer Night	HoT Ummeln, Queller Str. 189
So.	08.02.15	10:00- 16:00 Uhr	C1-Juniorenturnier des TuS 08 Senne I	Sporthalle an der Rosenhöhe II
So.	08.02.15	16:00 Uhr	Konzert mit jiddischen Liedern	Bartholomäuskirche, Hauptstraße
	12.02.- 12.03.15		Ausstellung: Brackweder Fotofreunde	Pavillon Bezirksamt Brackwede
Do./Fr.	12.02.- 13.02.15	20:00 Uhr	„Venus & Mars“ (USA 2000, ab 6) – Filmvorstellung	Melodie, Realschule Brackwede, Kölner Str. 40
Do./Fr.	12.02.- 13.02.15	20:00 Uhr	„Kalendergirls“ (USA 2003, ab 12, bes. wertvoll) – Filmvorstellung	Melodie, Realschule Brackwede, Kölner Str. 40
Sa.	14.02.15	19:00 Uhr	Brackweder Karnevalsverein von 1949: Große Prunksitzung	Aula Brackweder Gymnasium, Beckumer Str. 10
So.	15.02.15	17:00 Uhr	Orgelkonzert mit Simon Reichert	Bartholomäuskirche, Hauptstraße
Do./Fr.	19.02.- 20.02.15	20:00 Uhr	„Philadelphia“ (USA 1993, ab 12) – Filmvorstellung	Melodie, Realschule Brackwede, Kölner Str. 40
Sa.	21.02.15	19:00 Uhr	Theater Brackwede: „Künstlerpech“ – Boulevardkomödie von Jürgen Baumgarten	Gustav-Münter-Haus, Stadtring 52a
So.	22.02.15	17:00 Uhr	Theater Brackwede: „Künstlerpech“ – Boulevardkomödie von Jürgen Baumgarten	Gustav-Münter-Haus, Stadtring 52a
Di.	24.02.15	20:00 Uhr	Literatur-Café: Petra Hartlieb „Meine wundervolle Buchhandlung“	Buchhandlung Klack, Hauptstr. 75
Sa.	28.02.15	20:00 Uhr	Abend- und Wiegenlieder	Bartholomäuskirche, Hauptstraße
So.	01.03.15	17:00 Uhr	Theater Brackwede: „Künstlerpech“ – Boulevardkomödie von Jürgen Baumgarten	Gustav-Münter-Haus, Stadtring 52a
Fr.-So.	06.03.- 08.03.15		Brackweder Frühjahrskirmes	Festplatz Gleisdreieck
Sa.	07.03.15	19:00 Uhr	Theater Brackwede: „Künstlerpech“ – Boulevardkomödie von Jürgen Baumgarten	Gustav-Münter-Haus, Stadtring 52a

AFIB Immobilien

Seit 1996 in Steinhagen



Kostenlose Marktwertermittlung Ihrer Immobilie

**Kirchplatz 2
33803 Steinhagen
Tel.: (0 52 04) 9 25 28 70**

**Fax: (0 52 04) 9 25 28 71
info@afib-immobilien.de
www.afib-immobilien.de**

800 Euro für Kinderherzen

Die erfolgreiche Mitmach-Aktion „Mein Herz schlägt für Quelle“ von Stefan Landmann und Christopher Wind fand ihren Höhepunkt bei der Versteigerung des „Gesamtkunstwerkes“, zusammengesetzt aus den Herzen von 324 Beteiligten.

Telefonisch hatte Bäckermeister Jörg Olsson zuletzt 800 Euro geboten – und den Zuschlag erhalten. Das Bild soll demnächst im neu

gebauten Café an der Carl-Severing-Straße 81 ausgestellt werden. Darüber können sich die zukünftigen Gäste freuen.

Große Freude bereitet der Erlös auch dem Förderverein der Grundschule Quelle, denn damit kann das Schulprojekt „Sozialtraining“ teilfinanziert werden, wie Schulleiter Dominik Braus mitteilte.

Immobilien Landmann plant auch für 2015 wieder eine

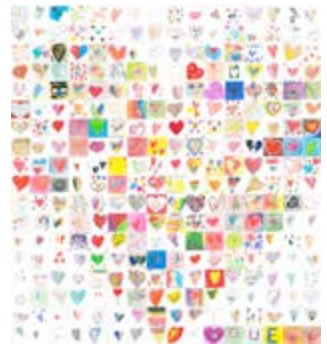

Aktion für einen guten Zweck. In welcher Form? Wir werden es erfahren!

(Iü.)



Die Anlageberatung der Sparkasse. Vermögen braucht Vertrauen.

Weil jeder Mensch einzigartig ist, kann
Anlageberatung nicht 08/15 sein.

www.sparkasse-bielefeld.de

 Sparkasse
Bielefeld

Tag der ganzheitlichen Heilung

(kostenfrei)

28.02.2015

22.03.2015

18.04.2015 und

17.05.2015

10:00 Uhr Trauerbegleitung,
11:00 Uhr Seelen- und Visionsreise
12:00 Uhr Aufstellung

Bielefeld, Friedrich-Wilhelms-Bleiche 8
www.herzenwundersuche-finden.de



SCHUHHAUS
HELLWEG

Carl-Severing-Str. 97 · Tel. 45 15 42
Schuhmacher-Meisterwerkstatt
www.schuhhaus-hellweg.de

Treffen der TuS-Senioren

21 Personen freuten sich am 10. Dezember 2014 in der Taverne Sprungmann bei Kaffee und Kuchen darüber, einander nach langer Zeit wiederzusehen.

Viele Erinnerungen wurden wach, insbesondere bei den Männern, die in der Zeit nach dem Zweiten Weltkrieg in der Jugend des TuS Quelle – so ab 1946, Jahrgänge 1930/35 aufwärts – das Fußballspielen gelernt haben.

Karl Barnert erinnert sich: „Die Bedingungen waren sehr einfach, wir fuhrten mit dem Fahrrad in den Umkreis von Bielefeld zum Spielen. Umkleideräume gab es selten, und gewaschen wurde mit kaltem Wasser aus einer Schüssel oder einem Eimer. Heute undenkbar.“ (KHS)



Turnhalle Gottfriedstraße

Mo.	9:00-10:00 Uhr	Step & Body	ÜL Simone Fölling
Mo.	10:30-11:30 Uhr	Eltern-Kind-Turnen (1-3 J.)	ÜL Sigrid Höhne-Ludwig
Mo.	15:00-16:00 Uhr	Eltern-Kind-Turnen (1-3 J.)	ÜL Sigrid Höhne-Ludwig
Di.	9:30-10:30 Uhr	Bodyshaping & Bodyshaking	ÜL Elken Dreier
Di.	10:45-11:45 Uhr	Yoga	ÜL Sarah Remers
Di.	15:00-16:00 Uhr	Dance Monkeys (4-6 J.) – neu –	ÜL Sarah Vöge
Di.	16:00-17:00 Uhr	Jazzdance (7-10 J.)	ÜL Celeste Rizzi/Maria Alfano
Di.	17:00-18:00 Uhr	Jazzdance (11-14 J.)	ÜL Celeste Rizzi/Maria Alfano
Di.	19:30-20:30 Uhr	Step & Body	ÜL Simone Fölling
Di.	20:30-21:30 Uhr	ZUMBA – neu –	ÜL Sarah Vöge
Mi.	16:45-17:45 Uhr	Dance with friends (9-12 J.)	ÜL Melina Henning
Do.	10:30-11:30 Uhr	Eltern-Kind-Turnen (1-3 J.)	ÜL Sigrid Höhne-Ludwig
Do.	15:45-16:45 Uhr	Tanzmäuse (5-7 J.) – neu –	ÜL Steffi Strunk
Do.	16:45-18:00 Uhr	Tanz-Kids (8-10 J.)	ÜL Sandra Voßpeter-Heitmann
Do.	20:00-21:30 Uhr	Jazzdance (ab 16 J.) – neu –	ÜL Celeste Rizzi/Maria Alfano
Do.	19:00-20:00 Uhr	Dance with friends (12-15 J.)	ÜL Melina Henning
Fr.	9:30-10:30 Uhr	Früh & Fit	ÜL Brigitte Wagner
Fr.	16:00-17:00 Uhr	Moderner Kindertanz (4-6 J.)	ÜL Conny Schütze

Dreifach-Turnhalle Gesamtschule Brackwede-Quelle

Mo.	16:30-17:45 Uhr	Eltern-Kind-Turnen (3-6 J.)	ÜL Sigrid Höhne-Ludwig
Mo.	16:30-17:45 Uhr	Kunstturnen (ab 6 J.)	ÜL Stephanie Berger
Mo.	17:45-19:00 Uhr	Kunstturnen/Fortgeschrittene	ÜL Stephanie Berger
Mo.	18:00-19:00 Uhr	Fitness-Gymnastik	ÜL Sarah Vöge
Mo.	19:00-20:00 Uhr	Er- & Sie-Gymnastik	ÜL Astrid Schmidt
Mi.	20:30-21:30 Uhr	Fitness-Gymnastik	ÜL Sylke Fischer

Turnhalle an der Grundschule Quelle

Mo.	20:00-21:30/45	Yoga	ÜL Sarah Remers
Di.	16:30-18:00 Uhr	Kinderturnen (6-10 J.)	ÜL Sigrid Höhne-Ludwig
Di.	19:30-20:30 Uhr	Wirbelsäulengymnastik	ÜL Sigrid Höhne-Ludwig
Di.	20:30-21:30 Uhr	Fitness-Gymnastik	ÜL Sylke Fischer
Mi.	16:30-17:45 Uhr	Eltern-Kind-Turnen (3-6 J.)	ÜL Sigrid Höhne-Ludwig
Mi.	19:30-20:30 Uhr	Hausfrauen-Gymnastik	ÜL Edeltraut Eusterhus
Do.	18:00-19:00 Uhr	Wirbelsäulengymnastik	ÜL Sigrid Höhne-Ludwig
Do.	19:00-20:00 Uhr	Step & Body	ÜL Simone Fölling

Informationen bei Sigrid Höhne-Ludwig ☎ 0521-452356

Volleyball

Mo.	18:00-22:00 Uhr	Damen-Mannschaft	H. Herrndörfer, Halle Gesamtschule
Mi.	20:30-22:00 Uhr	Hobby-Gruppe	U. Wegner, Halle Gesamtschule
Do.	20:00-22:00 Uhr	Herren-Mannschaft	K. Heitkämper, Halle Grundschule
Fr.	19:00-21:00 Uhr	Damen-Mannschaft	H. Herrndörfer, Halle Grundschule

Informationen bei Klaus Heitkämper ☎ 0171-4908787

Tischtennis

Mo.	17:30-19:00 Uhr	Schüler	Turnhalle Gottfriedstraße
	19:30-21:30 Uhr	Herren	Turnhalle Gottfriedstraße
Fr.	19:30-21:30 Uhr	Herren	Turnhalle Gottfriedstraße

Kontakt: Detlef Drewenkus, ☎ 0521-450330

Täglich frische
Bio-Lebensmittel!

Wir sind für Sie da:
Mo - Fr 9 - 19 Uhr
Sa 9 - 14 Uhr



Hofladen
Biohof Bobbert

Tel. 0521 / 9 46 76 00
Allleestraße 3 · Bielefeld-Quelle



Zumeist finden Menschen erst dann Zeit zu ehrenamtlichen Tätigkeiten, wenn sie das Arbeitsleben hinter sich haben und aus persönlichem Interesse oder sozialer Verantwortung noch etwas bewegen möchten. Auf Anette Fischer trifft diese Feststellung nicht zu. Schon ganz früh, nämlich in ihrer Lehrzeit, wurde ihr bewusst, dass mit ehrenamtlichem Engagement sehr viel zu erreichen ist, wenn man sich konsequent und unbeirrt einsetzt. Ihr damaliger Lehrer, der Steuerberater Dietmar Stratenwerth, in dessen Kanzlei sie die Ausbildung zur Steuerfachangestellten absolvierte, setzte sich nachdrücklich als Vorstandsmitglied des Vereins „Pro Grün“ für den Erhalt des Gesamtobjektes „Ravensberger Spinnerei“ ein. Trotz bereits bestehenden Beschlusses von Stadtrat- und Verwaltung, die Gebäude zugunsten eines Straßenkreuzes abzureißen, konnte die Immobilie bis in die heutige Zeit erhalten werden.

Anette Fischer wurde schon 1983 Mitglied des Vereins und ist bis heute aktiv als Schatzmeisterin tätig. So hat sie über die Zeit viele Projekte mit angestoßen und mitgestaltet, darunter die Platanenallee, die Aktion Stadtbäume und den Schutz des Strothbachwaldes. Als sie vor einigen Jahren nach dem Großmodell eines Dinosauriers suchte, kam sie mit dem Naturkundemuseum und dessen Förderverein in Verbindung, denn dort war eine Ausstellung über die „Dinos“ gerade beendet worden. Sie konnte das dort ausgestellte Modell einer weiteren Verwendung als Werbeträger zuführen und lernte gleichzeitig das

„kleinste Naturkundemuseum“ Deutschlands kennen. Naturkundemuseum NAMU und Förderverein erlebte sie als ungemein aktiv, besonders was die Organisation von interessanten Ausstellungen angeht. Zum 100. Geburtstag des Museums im Jahre 2006 wurde an verschiedenen Stadtbahnhaltstellen in Bielefeld eine naturhistorische Zeitreise eingerichtet, und seit Ende 2014 besteht eine geologische Dauerausstellung mit einem Geo-Stollen. Nach dem Weggang der Schatzmeisterin vor acht Jahren trat Anette Fischer die Nachfolge an und ist so auch hier mit ganzem Herzen für das Museum tätig.

Seit 1985 wohnt sie in Quelle, ist in Heepen geboren und aufgewachsen. Nicht weit vom Hof Meier zu Heepen wohnte die Familie, und auf dem Mühlenteich ist sie im Winter Schlittschuh gelaufen und hat den Grünzug „Weserlutter“ im Wechsel der Jahreszeiten erlebt. Darum ist ihr ein Anliegen, sich den Forderungen der Mitglieder des Vereines „Pro Lutter e. V.“ anzuschließen, die sich seit dem Jahre 2001 die Freilegung des Lutterlaufes vom Nebelswall bis zu den Stauteichen auf ihre Fahnen geschrieben hat. Dass die Bürger diesen Bachlauf auch innerhalb der Innenstadt wieder erleben können, ist ihr ein großes Bedürfnis – auch aus historischer Sicht, hat es doch in diesem Bereich in der Geschichte Bielefelds aktive Wassermühlen gegeben. Auch hier engagiert sich Anette Fischer im Vereinsleben seit Jahren.

Noch ein Projekt begleitet sie mit Leib und Seele, weil daran Kindheits- und Jugenderinnerungen haften. Sie erlebte die Radrennbahn, nahe an ihrer Wohnstätte, als Veranstaltungsort für Rad- und Motorradrennen. Oft hat ihr Vater sie zu Veranstaltungen mitgenommen, und besonders das Steherrennen faszinierte und begeisterte sie immer aufs Neue. Dass sie seit über dreißig Jahren mit dem Motorrad unterwegs ist, hat damit zu tun und natürlich auch, dass ihre Brüder auch dem Motorradsport frönten. Noch heute ist sie sehr gern mit den Mitgliedern eines Motorradclubs jeden Sommer quer durch Deutschland unterwegs.

Man muss sich einbringen, um etwas zu erreichen

Als sich im Juni 2014 eine Gruppe von Bielefelder Bürgern zusammenfand, um das Bauwerk Radrennbahn zu erhalten, war sie sofort dabei. Einerseits aus guter Erinnerung, andererseits weil diese Anlage, 1953 eröffnet, die historische Perspektive Bielefelds als „Fahrradstadt“, die sie zweifellos über viele Jahrzehnte war, besonders eindrücklich unterstreicht. Die Radrennbahn soll nicht nur erhalten bleiben, auch Sportveranstaltungen, wie Rad- und Stehherrenrennen, sollen das Bauwerk wieder mit Leben erfüllen. Daher ist man gegenwärtig dabei, mit den hiesigen Radsportvereinen Möglichkeiten der zukünftigen Nutzung zu prüfen und zu entwickeln.

Auch hier arbeitet Anette Fischer seit der Gründung des Fördervereines Radrennbahn als Schatzmeisterin mit. Interessierte können den Fortgang der Bemühungen im Internet unter www.radrennbahn-bielefeld.de verfolgen und begleiten. Seit einigen Jahren unterstützt Anette Fischer über den Rotary Club Sparrenburg, in dem sie als Sekretärin fungiert, den Verein Karlsson e. V. in Herford bei der Hilfe für mehr Chancengleichheit von Kindern in Familien im Großraum Herford/Bielefeld. Sie sammelt gebrauchtes Spielzeug und andere Sachspenden, die an die Kinder verteilt werden. Dem Förderverein der Kunsthalle Bielefeld gehört sie ebenfalls seit Jahren an, denn die kulturelle Vielfalt der Stadt ist ihr sehr wichtig, wozu die Kunsthalle mit ihren exzellenten Ausstellungen einen wichtigen Beitrag leistet.

Ende des vergangenen Jahres ist eine persönliche Aktion hinzugekommen, die Anette Fischer viel Freude bereitet. Entstanden aus einem Straßenfest organisiert sie mit ihren Nachbarn an der Luzerner Straße in Quelle seit einiger

Zeit einen kleinen Weihnachtsmarkt. In diesem Jahre hatte sie die Idee, selbstgefertigte Schlüsselanhänger mit Bielefelder Motiven herzustellen und zu verkaufen. Neben den Selbstkosten war der größte Teil des Erlöses zur Unterstützung der Jugendfeuerwehr im Bielefelder Süden bestimmt. Da sie die gut 1.000 Anhänger in Eigenarbeit herstellte, hat sie einen großen Teil der Adventszeit an der Nähmaschine verbracht.

Der Erfolg hat sie angespornt, mit diesem Projekt weiterzumachen, denn es konnten 2.000 Euro Erlöst und an die Jugendfeuerwehr weitergegeben werden. So versorgt sie denn einige Verkaufsstellen in Brackwede und Quelle auch im neuen Jahr mit den Anhängern. In Quelle können sie erworben werden bei: Blumen Polz, Schuhhaus Hellweg und Optik Mühlenweg. So gehört ehrenamtliches Engagement als Selbstverständlichkeit zum Leben von Anette Fischer: „Man muss sich einbringen, um etwas zu erreichen!“

(brü.)

Privatschule An der Pottenau GmbH

Anerkannte private Ergänzungsschule (gemäß § 118 Neues Schulgesetz)

Haupt- & Realschulabschluss, Abitur

Erfolgreicher lernen in kleinen Klassen · Aufnahme jederzeit

33609 Bielefeld · An der Pottenau 4

(05 21) 3 55 72

www.privatschule-an-der-pottenau.de

Keller & Co. KFZ-Meisterbetrieb

Alle Marken!

**Wir helfen
Ihnen gerne!**

☎ 05 21/44 52 00



Elektronische Fehlerdiagnose

Wartung & Reparatur

Karosseriearbeiten

Unfallschäden

TÜV & AU

Reifendienst

Klimaanlagenwartung

Brockhagener Straße 129 · 33649 Bi-Brackwede

Mo. – Fr. von 7.30 – 18.00 Uhr



Die diesjährige Jahresabschlusswanderung führte mal wieder durch einen winterlich angehauchten Teutoburger Wald in Richtung Heimattierpark Olderdissen. Nachdem die Organisatoren in den Tagen vor dem 29. Dezember 2014 häufig sorgenvoll hinauf zum grau verhangenen Himmel geblickt hatten, aus dem Nieselregen fiel, hatte es über Nacht geschneit, und die Temperaturen lagen um den Gefrierpunkt. So schritten die Teilnehmer denn auch munter an der Klosterruine vorbei und erfreuten sich der trockenen Wege oh-

ne Schlamm und Pfützen und der dünnen Schneedecke, die den Boden zauberhaft verhüllte. Kurz vor dem Ziel sorgte noch ein den Weg kreuzendes Reh für eine freudige Überraschung.

Da in der Kleingartenanlage am Steinbrink gegenwärtig keine Bewirtung stattfindet,



war der Kaffeetisch dieses Mal in der Gaststätte des Meierhofes Olderdissen gedeckt. Die warme Stube und der vorbereitete Tisch wurden dann auch von allen Beteiligten nach dem Tierparkrundgang freudig begrüßt. Man stärkte sich bei Kaffee, Kuchen und interessanten Gesprächen. Die Zeit bis zum Aufbruch verging so im Fluge. Zum Ende des Rückweges beim Austritt aus dem Wald bei Einschlingen auf den Napoleonsweg wurden die Wanderer durch einen herrlichen Anblick belohnt. In der einsetzenden Dämmerung glühte der Himmel im Westen in intensiven Rottönen und verabschiedete so den Tag. Ein wahrlich besonderer Abschluss der Wanderung und des Jahres mit dem Heimat- und Geschichtsverein. (br.)

WELLNESS in QUELLE für Sie & Ihn

Josefina Caro | Ihr Fußspezialist

Medizinische Fußpflege

- Nägel schneiden & polieren
- Hornhautentfernung
- Entfernen von Hühneraugen
- Warzenbehandlung
- Nagelpilz Behandlung
- Behandlung von eingewachsenen Nägeln
- Nagelspannen-Behandlung (mit Fräser Spange)
- Handpflegebehandlungen (Maniküre)



Termine nach telefonischer Absprache!

Tel.: 0521 - 45 07 55 | Mbl.: 0172 - 5 21 32 60

Carl-Severing-Str. 171 • 33649 Bielefeld



Unsere Termine 2015

Samstag, 21.2.2015

Wasserwerk der Stadt Bielefeld Sennestadt

13:30 Uhr Gemeinschaftshaus Quelle • PKW

Anmeldung bis 15.2.2015, Tel. 0521-451020 (Leimkuhl)

Montag, 9.3.2015

Jahreshauptversammlung

mit Vortrag von Jürgen Obelode (Heimatverein Steinhagen)

19:30 Uhr Gaststätte »Ratsstuben« • Carl-Severing-Str. 113

Freitag, 3.4.2015

Kreuzweg zur Klosterruine Jostberg

mit der Ev. Johannes-Kirchengemeinde Quelle-Brock

ca. 11:00 Uhr (nach dem Gottesdienst) • Wanderung

Samstag, 25.4.2015

Warendorf

Stadtbesichtigung mit Führung

Fahrt mit der Nordwestbahn

13:00 Uhr Bahnhof Brackwede • Rückkehr ca. 17:30 Uhr

Anmeldung bis 17.4.2015, Tel. 0521-451020 (Leimkuhl)

Samstag, 6.6.2015

Sternwarte und Bergbaumuseum Bochum

7:00 Uhr Gemeinschaftshaus Quelle • Tagesfahrt (Bus)

Anmeldung bis 25.5.15, Tel. 0521-452580 (Grimme)

Samstag, 29.8.2015

Kreismuseum Wewelsburg

Erinnerungs- und Gedenkstätte (Führung ca. 2,5 Std.)

12:00 Uhr Gemeinschaftshaus Quelle • Halbtagesfahrt (Bus)

Anmeldung bis 19.8.2015, Tel. 0521-451745 (M. Strathkötter)

Samstag, 26.9.2015

Truppenübungsplatz Senne (Augustdorf)

12:00 Uhr Gemeinschaftshaus Quelle • PKW

Anmeldung bis 20.9.2015, Tel. 0521-445181 (Brück)

Samstag, 24.10.2015

Haller Waldfriedhof

Spaziergang mit Dr. Ralf Gietl

12:30 Uhr Gemeinschaftshaus Quelle • PKW

Anmeldung bis 18.10.2015, Tel. 0521-451020 (Leimkuhl)

Samstag, 7.11.2015

Wanderung zur Hünenburg

Heimatmuseum im Aussichtsturm

11:00 Uhr Gemeinschaftshaus Quelle

Anmeldung bis 4.11.2015, Tel. 0521-445181 (Brück)

Montag, 28.12.2015

Tierpark Olderdissen

Jahresabschluss mit Kaffeetrinken

13:00 Uhr Gemeinschaftshaus Quelle • Wanderung

Anmeldung bis 20.12.2015, Tel. 0521-452580 (Grimme)

...frisch bei
böers EDEKA

FrISCHE & QUALITÄT in der Nachbarschaft

- Eintöpfe aus eigener Herstellung
- Sagel Regionale Wurstkonserven
- Marktgrätler Badische Weine
- Rack und Rütter Wurstspezialitäten
- Dr. Schär Glutenfreie Lebensmittel
- Eden Vegane Lebensmittel

Unser Service: Direkt Bestellen bei unserer **Fleischabteilung** 0521/94 66 90-8

EDEKA-Markt Böers
Carl-Severing-Str. 91
33649 Bielefeld
Fon 0521/94 66 90-7
boeers3.rh@edeka.de

Lotto-Toto Graichen

Einfach mehr ...

Öffnungszeiten
Mo - Fr 6:00 - 19:00 Uhr
Sa 7:00 - 18:00 Uhr
So 9:00 - 12:00 Uhr

Andrea Graichen
Carl-Severing-Str. 83 • 33649 Bielefeld
Tel. 0521-451323

POLZ Inh. Andrea Freiberg

exklusive moderne floristik

carl-severing-straße 73 • 33649 bielefeld
tel 0521 450497 • fax 0521 944 1986
öffnungszeiten
mo - fr: 8:30 - 18:00 sa: 8:30 - 13:00 so: 10:00 - 12:00





Wie in jedem Jahr, sind die Bläser des CVJM-Posaunenchores Quelle auch in der vergangenen Adventszeit wieder durch die verschiedenen Viertel unserer Gemeinde gegangen. Nach vielen Jahren konnte erstmals an allen vier Sonntagen gespielt werden. Kein Ausfall durch das Wetter.

Am ersten Sonntag ging es über Wilfriedstraße, Osnabrücker Straße ins Breedenviertel. Der Rundgang wurde über die Freibadsiedlung mit einem Frühstück im Gemeindehaus abgeschlossen.

Die Bläser und Bläserinnen hatten sich für den 2. Advent den Rennplatz, die Queller Straße und die Öko-Siedlung vorgenommen.

Den Abschluss bildete dieses Mal ein Frühstück bei Chorleiter Stefan Kallmer. Das Frühstück ist nach dem morgendlichen Adventsblasen, das immer um 7 Uhr beginnt, ein schöner Abschluss für die Adventsbläser.

Am 3. Advent, nachdem der Brocker Bezirk mit Adventsliedern beschallt wurde, war der Chor bei Mitbläser Karl-Heinrich Niewöhner zu einem opulenten Frühstück anlässlich seines 80. Ge-

burtstags im Hotel Büscher eingeladen. Den vierten Sonntag hatte der Chor für die Außenbezirke Buschkampsiedlung, Dornbuschweg und den Bereich unterhalb der ehemaligen Firma Elges als Anspielpunkt vorgenommen.

Dieses „Kurrende“-Singen oder -Spielen ist laut Wikipedia ein „Laufchor“, der vorweihnachtliche Gesänge vorträgt, und dies wird in Quelle seit über 100 Jahren – seit dem Bestehen des CVJM-Posaunenchores – bei fast jedem Wind und Wetter gepflegt.

Auch die heutigen Mitglieder des Chores freuen sich in jedem Jahr auf ihren Einsatz in der Vorweihnachtszeit und sind dann auch besonders motiviert, wenn aus den umliegenden Häusern ein positives Echo kommt. (Lei.)

KREBS

BEDACHUNGEN

GmbH & CO. KG



MEISTERBETRIEB

- Balkonsanierung
- Dachrinnen
- Dachfenster
- Bedachungen aller Art
- Schiefer-Ziegel-Pappe
- Kaminverkleidungen

☎ 0521 / 45 01 70 0172-5241487

Theresienstraße 7

Neujahrsempfang 2015

Wie in jedem Jahr hatte der Stadtbezirk Brackwede am 8. Januar 2015 zum Neujahrsempfang eingeladen.

Bezirksbürgermeisterin Regina Kopp-Herr begrüßte die anwesenden Mitglieder vieler Vereine und Institutionen, die der Ein-



ladung gefolgt waren. Zudem berichtete sie über verschiedene wichtige Projekte, die zur Entscheidung anstehen. Allen voran die große Zahl von Flüchtlingen, die über zwei Brackweder Häuser empfangen werden. Ihnen gebührt Betreuung, Solidarität und Hilfe, zumal sie überwiegend aus Kriegsgebieten wie Syrien und Nordirak stammen. Brackwede wird sich offen und empfangsbereit zeigen für die Menschen aus diesen Regionen. Nicht zu vergessen sind der Umbau des Brackweder Bahnhofes und die Stadtbezirks-Konferenz in

Sachen Gestaltung der Hauptstraße. Den musikalischen Rahmen übernahmen in diesem Jahr der Posaunenchor Ummeln, die Rope-Skipping-Gruppe des SV Brackwede und der Ummelner Eine-Welt-Chor, der unter dem Namen Charlie auftrat im Angedenken an die Opfer des Pariser Terroranschlages.

Nach dem offiziellen Teil gab es ein jahreszeitgemäßes Grünkohlgericht, viel Zeit war für Gespräche unter den Teilnehmern eingeplant. Geehrt wurden mit dem kleinen Leineweber aus Porzellan einmal der

Lebensmittelpunkt Brackwede der Bartholomäus-Gemeinde für die Zuteilung von Lebensmitteln an Bedürftige sowie die Frauengruppe aus Quelle, die sich speziell um die Kinder aus den Flüchtlings-Einrichtungen in Brackwede kümmert.

Wie wäre es, den Empfang Anfang 2016 auch einmal durch Queller mitzugestalten, vielleicht mit dem Posaunenchor des CVJM und dem Männerchor? (KHS)

Tanzen für Kinder im TuS-Quelle

Seit Januar 2015 starten die Tanzmäuse wieder durch!
Alle Kinder zwischen 5 und 7 Jahren sind herzlich willkommen!

Zum Kennenlernen: 4x gratis!

Kleine tänzerische Choreografien, Mini-Disco, Tanzspiele
und freies Tanzen beschwingen den Donnerstag-Nachmittag
von 15.45-16.45 Uhr in der Turnhalle an der
Gottfriedstraße.

Weitere Infos unter: 0521/ 45 23 56



Siegfried Kienitz wurde 80

Unser früherer Bezirksvorsteher wurde von der CDU Brackwede zu einem Empfang eingeladen anlässlich seines am 9.1.2015 gefeierten 80. Geburtstages. Viele Gäste waren gekommen: frühere Wegbegleiter aus der Partei, Freunde, Verwandte und weitere Gäste aus Vereinen und Institutionen. Ehrende Worte gab es viele.

Der Fraktionsvorsitzende der Brackweder CDU, Carsten Krumhöfner, be-



gann mit der Begrüßung, die Laudatio über Leben und Werdegang hielt Bürgermeister Detlef Helling. Da wurde viel geschmunzelt, denn Siegfried Kienitz hat ein bewegtes Leben hinter sich. Er sagt über sich selbst: „Ich habe viel Glück in meinem Leben erfahren!“ Wer ihn kennt, weiß, was er meint. Als farbenprächtige Überraschung erschien die Ehrengarde des Karnevalsvereins und legte einen zackigen Gardetanz aufs Parkett.

Das Stadtorchester Brackwede unter der Leitung von Heinz Katzmarek sorgte für den feierlichen musikalischen Rahmen. Kienitz ist Ehrenmitglied im Karnevalsverein und im Stadtorchester.

Großer Dank wurde auch seiner Ehefrau Tina zuteil, über die er schmunzelnd sagte: „Du hast mir immer das Rückgrat gestärkt und mich verteidigt wie eine Tigerin!“



In seiner Dankesrede zu all den guten Wünschen und Ehrungen antwortete der Jubilar in launiger Rede, erzählte so manches Döneken aus früheren Zeiten, was die vielen Gäste natürlich höchst amüsant fanden. – Die Redaktion wünscht Siegfried Kienitz noch viele schöne Jahre mit Ehefrau Tina, seinen Kindern und Enkeln. (KHS)



Die Queller Handwerker – Kompetenz in Ihrer Nähe



Elektroinstallationen in Alt- und Neubauten

Antennenanlagen Telefonanlagen
Haussprechanlagen Netzwerktechnik

Carl-Severing-Str. 126 Tel. 05 21 / 45 05 61

Ihr zuverlässiger Partner –
Fachkraft für Wärmedämmtechnik

Neubau Umbau Renovierung

Hans Lagerquist



Queller Straße 152
Telefon (05 21) 44 28 07



Malermeister
HOLGER RATHMANN GmbH & Co. KG

Ausführung sämtlicher Malerarbeiten
Eigener Gerüstbau

Qualität setzt sich durch!

Albertstr. 9a • 33649 Bielefeld
Telefon: 05 21 / 45 37 53
Mobil: 0172 / 82 11 114
www.malermeister-rathmann.de



Niehoff
Zimmererei
Bedachung

Zimmerermeister · Dachdeckermeister

Genfer Str. 4
33649 Bielefeld Tel. (0521) 400 27 88

www.zimmerermeister-niehoff.de

LEISS

METALLBAU+ CREATIONEN

METALLBAU
EDELSTAHLVERARBEITUNG
KUPFERSCHMIEDE
KÜNSTLERISCHE METALLGESTALTUNG
INDIVIDUELLE FERTIGUNG
FÜR DIE WERBETECHNIK

Osnabrücker Str. 75
33649 Bielefeld
Tel. 0521 450131
Fax 0521 451774

Viele Referenzen auf: www.leiss-metallbau.de

ARNOLD SMODE

Inh. Bernd Spöhn

- Gas- und Ölheizungen ■ Wartung ■
- Klempnerei ■ Installationen ■
- Wärmepumpen-Anlagen ■
- Badplanung ■ Solar-Anlagen ■

Kupferheide 15 · Tel. (05 21) 4 58 10
Notdienst (01 71) 9 97 78 25



Immobilien Landmann
Ihre Immobilien-Quelle mit Herz

Carl-Severing-Str. 163 - 33649 Bielefeld

phone: 0521 - 39 32 29 44
mobil: 0170 - 86 02 71 4

- Neubau
 - Verkauf
 - Vermietung
 - Verwaltung
- info@immobilien-landmann.de
www.immobilien-landmann.de

Tischlerei



Kleen & Seidel GmbH
Möbel + Innenausbau

Carl-Severing-Str. 237 · 33649 Bielefeld
Tel. 05 21 - 45 28 01 · Fax 05 21 - 45 28 00
Handy 0171 - 3 12 77 75

kleen-seidel@arcor.de · www.tischlerei-in-bielefeld.de

Die Queller Handwerker sind immer für Sie da!

Ihr Zuhause liegt uns am Herzen!

Ihr neues Zuhause sollte genau so sein, wie Sie es sich wünschen!
Ob Haus oder Wohnung, ob Eigentum oder zur Miete.

Als erfahrene Immobilien-Experten sind wir mit einem eingespielten Team ganz persönlich für Sie da. Dank bester Kontakte in Quelle, Bielefeld und der Region können wir viele Immobilien-Wünsche schnell erfüllen, auch bei der Finanzierung sind wir ein kompetenter Ansprechpartner.

Sie wollen selbst verkaufen oder vermieten? – So helfen wir Ihnen:

- ⇒ Wertermittlung und marktgerechte Empfehlung des Verkaufs- bzw. Mietpreises
- ⇒ Beschaffung bzw. Erstellung von benötigten Dokumenten zur Vermittlung
- ⇒ Erstellung und Bekanntmachung Ihres Angebotes über diverse Kanäle
- ⇒ Selektion, Prüfung und Vorstellung ausgewählter Interessenten

*Sprechen Sie uns an, oder besuchen Sie uns in unserem Büro in Quelle!
Gerne kommen auch wir zu Ihnen.*



Maßgeschneidert!

**Wohnmarktanalyse
im Wert von 100 € gratis***

Sie möchten wissen, welchen Verkehrswert Ihre Immobilie hat?
Dann fragen Sie uns!
Wir erstellen auf Basis gesicherter Marktdaten eine zuverlässige und individuelle Wohnmarktanalyse speziell für Sie! Anruf genügt!

*bis zum 30.06.2015

Immobilien Landmann
Carl-Severing-Str. 163
33649 Bielefeld
Telefon 0521 - 39 32 29 44
www.immobiliens-landmann.de



Immobilien Landmann
Ihre Immobilien-Quelle mit Herz

Landwirt und Geflügelzüchter aus Leidenschaft:

Am 10. Dezember 1934, dem Tag, an dem Heinrich Niewöhner in Quelle das Licht der Welt erblickte, brachte die in Frankfurt gedruckte, aber überregional erscheinende „Neueste Zeitung“ unter der Rubrik „Haus und Garten“ einen ausführlichen Bericht über die Fütterung von Hühnern und anderem Hausgeflügel. War ihm damit die Liebe zu Hühnern und Hähnen in die Wiege gelegt? Eine unverbrüchliche Liebe zur Landwirtschaft und Tieren begleitete ihn von Kindheit an.

Die Eltern bewirtschafteten den 8 Hektar umfassenden Hof Quelle Nr. 19 an der Straße nach Steinhagen, von denen 4 Hektar in Quelle und 4 Hektar in Steinhagen lagen, und es war für den Vater klar, dass Heinrich die Landwirtschaft übernehmen sollte. Der liebäugelte zwar mit dem Beruf des Tierarztes – aber wie es damals so war, der Vater setzte sich durch. Zunächst aber, nach Kindheit auf Hof und Feldern, absolvierte er acht Jahre Unterricht in der Volksschule Quelle. Er erinnert sich, ein paar Tage nach der Einschulung im April 1940 zu spät zum Unterricht gekommen zu sein. Da auf dem Schulhof alles still und friedlich war, ging er seelenruhig wieder nach Hause. Der auf dem Hof beschäftigte polnische Fremdarbeiter brachte ihn mit dem Fahrrad wieder zum Unterricht. Ungern denkt er auch heute noch an die fast drohend vorgebrachten Fragen des Lehrers Potthoff, die ihn die Antworten im Halse stecken bleiben ließen. Wenige Jahre später – so um das Jahr 1944 – ging er in die Jugendstunden des CVJM ins Gemeindehaus, die damals von Othmar Rabus geleitet wurden. Dem CVJM blieb er bis heute treu, davon 68 Jahre als

Mitglied des Posaunenchores. Nach der Schule begann die Arbeit auf dem elterlichen Hof, in den Winterhalbjahren begleitet vom Unterricht an der Landwirtschaftlichen Schule. Seit dem Jahre 1911 hatte der Betrieb den Transport der Milch von den Bauern der Umgebung zur Molkerei übernommen. Mit einem Opel Blitz hatte sein Vater begonnen und zu der Milchabfuhr Gelegenheitstransporte für Mühlen und Industriebetriebe ausgeführt. Das bewahrte ihn vor der Einberufung an die Front. Diesen Part führte Heinrich Niewöhner nun fort mit einem LKW mit Anhänger, bis 1966 durch Einführung von Tankwagen die Milchtransporte umgestellt wurden. Mitte der 1950er Jahre übernahm er den Hof vom Vater. Das war so die Zeit, in der die Männer seines Alters zu „poussieren“ begannen, wie er augenzwinkernd bemerkt.

Mit Erfolg, denn schon 1958 heiratete er seine Frau Marianne in der zwei Jahre vorher geweihten Johanneskirche. Damals war er schon Mitglied im Obst- und Gartenbauverein. Auch so eine Erfolgsgeschichte, denn heute – nach gut 58 Jahren – ist er immer noch zweiter Vorsitzender.

Als die kleinen landwirtschaftlichen Betriebe in wirtschaftliche Schwierigkeiten kamen, verkaufte man die Kühe und versuchte, mit Ferkelzucht ein neues Standbein zu schaffen. Dieser Schritt war leider nicht von Erfolg gekrönt, und schon 1973 wurden auch die Schweine verkauft.

In dieser Zeit begann er Tauben zu halten und trat dem Rassegeflügelzüchterverein Quelle-Brock bei, dem er bis heute angehört. Heinrich Niewöhner hatte schon früh Verbindung zum Veterinäramt des Kreises Bielefeld, für das er als ausgebildeter Fleischbeschauer

Friedrich-Wilhelms-Bleiche 8, 33649 Bielefeld
Tel. 0521.399 54 846, k.lehmann@moreenerchi.de

Katrin Lehmann
Gesundheits- | Mentalberatung

Einzelberatung | Seminare | Vorträge

moreenerchi.de

- Krisen- und Stressbewältigung
- Persönlichkeitsentwicklung
- Entspannung, Energiebalance
- Neuorientierung (privat oder beruflich)
- Balance zwischen Beruf und Privatleben

Auch der längste Weg beginnt mit dem ersten Schritt. (Laotse)



Orthopädische
Einlagen
Jeden Dienstagnachmittag im
SCHUHHAUS Tel. 0521 451542
Termine: **HELLWEG**
33548 Bielefeld-Dumke

Heinrich Niewöhner 80 Jahre

das Schlachtfleisch prüfte.

Ihm wurde eine Stelle als Lebensmittelkontrolleur angeboten, die er angenommen und bis zur Rente im Jahre 1994 ausgeübt hat, erst für den Kreis, dann für die Stadt Bielefeld. Durch kooperative Zusammenarbeit ist er immer zum Ziel seiner Bemühungen gekommen, ohne große Auseinandersetzungen führen zu müssen.



Aber an eine Begebenheit bei der Kontrolle einer Bäckerei denkt er mit Lachen zurück. Er hatte schon bemerkt, dass der Bäcker eine Hand in der Hosentasche hielt und unruhig hin und her schob. Das Gespräch wurde lang und länger, und schließlich riss der Bäcker mit einem Schrei die Finger mit einer brennenden Zigarette aus der Tasche. Rauchen war schon damals in den Lebensmittelbetrieben streng verboten. Auch einen von der Polizei wegen Rauschgiftverdacht angeordneten und mit gezogener Pistole begleiteten Einsatz in der Gaststätte Buschkamp wird er nicht vergessen.

In diesen Jahren baute seine Frau mit Helferinnen auf dem Hof Gemüse an. Erdbeeren, Radieschen, Gurken und Porree wurden zunächst über den Großmarkt, dann direkt an die Endverbraucher vermarktet. Für Heinrich Niewöhner ein Zweitjob vor und nach seiner Tätigkeit bei der Stadt. Trotz der vielen Arbeit denkt er aber gern zurück an die Jahre in Landwirtschaft und Beruf.

Er habe vielfaches Glück gehabt, sagt er heute stolz: Immer Arbeit, immer ein gutes Auskommen, eine liebenswerte Frau an seiner Seite und zwei Töchter, auf die er stolz ist, dazu Gesundheit bis ins hohe Alter. Die Wirtschaftsflächen des Hofes sind noch heute im Besitz der Familie und gut verpachtet. Auch das erfüllt ihn mit Befriedigung, denn das ist für landwirtschaftliche Betriebe dieser Größe nicht selbstverständlich.

Der Posaunenchor, in dem er jetzt – nach vielen Jahren mit dem Flügelhorn – den Bass verstärkt, hofft, dass ihm noch lange die Lungenkraft erhalten bleibt. Das Queller Blatt gratuliert herzlich und wünscht Heinrich Niewöhner noch viele glückliche Jahre im Kreise seiner Familie und bei seinen Hühnern und Hähnen, die seit seinem Eintritt in das Rentnerdasein den Alltag bereichern.

(br.)



STRÖTHMANN

Modernes Malerhandwerk

Maler- und Lackierarbeiten
Exklusive Gestaltung, innen und außen
Computergestützte Farbentwürfe
Wärmedämm-Verbundsysteme
Bodenbeläge und -beschichtungen
... und vieles mehr!

Telefon 05 21.45 13 81

Telefax 05 21.45 00 93

www.maler-strothmann.de
mail@maler-strothmann.de



Gut gepflegtes

Schlafsofa. B 200 x H 90 cm, Liegefl. B 140 x L 190 cm, Echt-Leder (Longlife), nachtblau, Tonnentaschen-Federkern-Schaumstoffmatratze, kleiner Bettkasten. Günstig abzugeben. ☎ 052 06-928064.

KFZ Werkstattbetrieb
Rüdiger www.ruediger-kfz.de

Queller Straße 8a
33803 Steinhagen
Tel. 0 52 04 / 99 86 96
www.ruediger-kfz.de

- ✓ Kfz-Reparatur
- ✓ Wartung
- ✓ Service
- ✓ Unfallschäden-Instandsetzung
- ✓ An- und Verkauf
- ✓ TÜV
- ✓ Abgasuntersuchung
- ✓ Reifendienst
- ✓ Klimaanlage-Service

Unfallschaden?
Wir sind für Sie da!



Donnerstag, 13. August, bis Sonntag, 16. August 2015

Reiseleitung: Uwe Jauer (Telefon 0172-5204246, u.jauer@jauer-natursteine.de) und Karin Heidemann (Tel. 05207-8280) Unsere Reise führt uns im Sommer 2015 an die Müritz.

Uns erwarten wieder schöne vier Tage in einem Klasse Hotel mit Blick auf den Yachthafen und wie immer, ein besonders schönes und umfangreiches „Alles-Drin-Programm“, also alle Ausflüge, Eintrittsgelder,

Fahrpreise etc. Das Heilbad Waren liegt inmitten der Mecklenburgischen Seenplatte. Die Müritz, Deutschlands größter Binnensee, fasziniert seit über 100 Jahren die Gäste aus nah und fern und zieht sie fast magisch an. Mit dem Slogan „Baden, Wandern, Wasserfahren – nirgends schöner als in Waren“ warb schon in den 1920er Jahren der Verkehrsverein um die Urlauber-Gunst und für das saubere und gastfreundliche Städtchen an der Müritz. Mit sauberster Luft und glasklarem Wasser ein Paradies



für Angler, Segler, Surfer und Freizeitkapitäne. Umgeben von saftigen Wiesen und ausgedehnten Wäldern die schönste Idylle für Radfahrer, Wanderer und Reiter.

Waren (Müritz) zeigt sich mit liebevoll restaurierten Fachwerkhäusern oder Neubauten, die sich nahtlos in das Stadtbild einfügen. In der Altstadt haben viele gemütliche Geschäfte und Restaurants geöffnet, laden Galerien oder die beiden

Kirchen Neugierige, Kunstinteressierte und Ruhesuchende ein. Im Land der tausend Seen gibt es nicht nur unendliche viele Seen, weiten Himmel und atemberaubende Kulissen. Hier gibt es noch einen Märchenwald – den Müritz-Nationalpark –, wo die Natur natürlich sein kann und sich im steten Wandel befindet. Seeadler ziehen hier ihre Kreise, der Fischadler brütet hier, die Kraniche erfüllen den Frühling und den Herbst mit ihrem Gesang. Entdecken und bewundern wir diese Ursprünglichkeit.

Reisepreis pro Person im DZ 463,00 €

• **EZ-Zuschlag: 105,00 € = 568,00 €**

Die nachfolgend aufgeführten Leistungen sind im Reisepreis bereits enthalten:

- 3 x Übernachtung im 4****Hotel „Kleines Meer“ • alle Zimmer mit Bad oder Dusche/WC und weiteren Ausstattungen gemäß Beschreibung
- freie Nutzung des Wellnessbereiches im Hotel • 3 x reichhaltiges Frühstücksbuffet im Hotel
- 2 x Abendessen im Hotel-Restaurant als 3-Gang-Menue oder Buffet (die Entscheidung obliegt dem Küchenchef)
- 1 x Tanzabend mit Discjockey oder Alleinunterhalter in einem separaten Bereich des Hotels

• **Mindestteilnehmerzahl 44, max. 50 Personen.**

- sachkundige Reiseleitung für den ganztägigen Ausflug am 2. Reisetag • 2-stündige Schiff-Fahrt als 5-Seen-Fahrt von Malchow nach Waren
- 50-minütige Fahrt mit der „Müritz-Tschu-Tschu-Bahn“ durch Waren
 - sachk. Reiseleitung für den Ausflug am 3. Tag durch den Müritz Nationalpark
- ca. 2 ½-stündige Schiff-Fahrt von Waren zum Bolter Kanal • Mittagessen in Boek als Tellergericht
- ca. 1-stündige Kremserfahrt durch den Wildpark von Boek mit Begrüßungsschluck und Erklärungen durch den Kutscher
- Kurtaxe für den gesamten Aufenthalt
 - Insolvenz-Versicherung
 - Reiserücktrittskosten-Versicherung

4 **** Hotel & Restaurant Kleines Meer, Alter Markt 7 in 17192 Waren (Müritz)

Das Hotel liegt eingebettet zwischen der historischen Altstadt und dem größten Binnensee Deutschlands, der Müritz.

Aus 30 Zimmern, mit Junior-Suiten, Studios, Doppel- und Einzelzimmern, genießen wir herrliche Ausichten. Wir können uns im gemütlichen Saunabereich und im Restaurant oder auf der Seeterrasse verwöhnen und den Abend an der Hotelbar ausklingen lassen.

Alle Zimmer haben Dusche/WC oder Bad/WC und verfügen über Minibar, Telefon,



Kabel-TV, W-LAN, Safe und Fön.

Neben typischen Spezialitäten der Region gehören zum Repertoire des Küchenchefs auch internationale Gerichte. Neben frischen Zutaten verwendet er auch dabei viel Leidenschaft

und eine gehörige Portion Fantasie. Viele Zutaten kommen aus der schönen Müritz-Region oder der unmittelbaren Nachbarschaft. Wir genießen den frischen Fisch aus der Müritz und Wild aus den umliegenden Wäldern. Nicht umsonst zählt seit Jahren das Re-

staurant zu den Besten in Mecklenburg-Vorpommern. Wir werden staunen und genießen.

Ob spitz oder flach Firma Prohl bringt Qualität auf jedes Dach !!!

Prohl GmbH
DACHDECKERMEISTERBETRIEB

Ihr Dach aus Meisterhand

- Steildach
- Dachrinnenmontage
- Flachdach
- Schornsteinverkleidung
- Dachflächenfenster
- Fassadenbekleidung
- Balkonanierung
- eigener Gerüstbau
- div. Dienstleistungen
- Zimmerarbeiten

Sturmschaden Notdienst

Kurze Straße 5 Mobil: Tel.: 0 52 04 / 9 24 98 02
33803 Steinhagen 0173-5 22 66 09 Fax: 0 52 04 / 9 24 98 03

Internet: www.diedachmeister.de · e-Mail: info@diedachmeister.de

Annette Knapp
Frisörmeisterin
für SIE und IHN

Termine nach Absprache
Di - Fr 9 - 12 und 14:30 - 18 Uhr
Telefon 0521 450221
Osnabrücker Str. 73 • 33649 Bielefeld

Der Heimat- und Geschichtsverein Quelle e.V. lädt zur
Besichtigung des Wasserwerkes Sennestadt ein:

Samstag, 21. Februar 2015

Wie funktioniert die Trinkwasserversorgung der Stadt Bielefeld?
Woher kommt unser Wasser? Wie geschieht die Aufbereitung?
Wie gut ist die Trinkwasserqualität?

Diese und andere Fragen werden bei der Führung durch das Wasserwerk der Stadtwerke Bielefeld in Sennestadt beantwortet.

Die Veranstaltung wird wieder abgerundet mit einem gemeinsamen Kaffeetrinken, dieses Mal im Café Wölke in Sennestadt.

Treffpunkt: 13:30 Uhr am Gemeinschaftshaus in Quelle (PKW-Fahrgemeinschaften); Führung kostenlos; die Teilnehmerzahl ist begrenzt.

Anmeldung bis zum 15.02.2015 unter Telefon: 0521-451020 (Egon Leimkuhl) oder über die Homepage: www.heimatverein-quelle.de



Mit den Schlagworten „Quelle ist I(i)ebenswert“ und „Unser Herz schlägt für Quelle“ verbinden viele einheimische Bürger ein positives Bild unseres Ortsteils. Dieses Bild hat eine gewaltige Macke erhalten. Mitten im Ort hat der Umweltbetrieb der Stadt Bielefeld drei Container für die Altglassammlung aufstellen lassen. Beim Wettbewerb „Unser Dorf soll schöner werden“ ist mit dieser Maßnahme bestimmt kein Preis zu gewinnen. Viele Queller Bürger fragen sich, warum mitten im Ort ein derartiger Schandfleck entstehen muss. Ein Standort für die drei Container, der nicht direkt im Blickpunkt der



Kein schöner Anblick: Altglascontainer vor der städt. Kita „Auf dem Rennplatz“

Öffentlichkeit liegt, bietet sich eher an – vor allem in einer verkehrstechnisch günstigeren Lage und nicht in einer Kurve.

(Doris Völcker)

Narren übernehmen Regie im Rathaus



Am Montag, dem 19. Januar, übernahmen die Jecken unter Leitung des neuen Prinzen Mike I. (Zeitvogel) und Nicole I. (Zeitvogel-Rüter) die Macht im Rathaus Brackwede und marschierten mit der BKV-Garde, dem Elferrat und der Vize-Präsidentin Gila Lehrmann unter zahlreichen Gästen in den Sitzungssaal ein.

Bezirks-Bürgermeisterin Regina Kopp-Herr reimte gut gelaunt ihre Rede und freute sich „auf die nun folgende Phase im Karneval“. Die Narren fuhren gleich „schweres Geschütz“ auf: Klaus Weinrich stellte sich

als Mitbewerber für das Bezirks-Bürgermeisteramt vor.

Motto: „Das Leben in Brackwede wäre halb so schwer, wenn ich erstmal Bürgermeister wär“ und stellte sein Wahlprogramm vor, natürlich alles gereimt: Straßenbahn bis Sennestadt, das Aquawede mit schwarzen Zahlen, ein Natursee soll entstehen, und aus der alten Realschule will er einen Saunaclub machen.

Für die fehlenden Toiletten auf dem Bahnhof Brackwede hatte der zukünftige Bürgermeisterkandidat eine tolle Lösung parat: Alle Züge halten hier zukünftig für zehn Minuten, damit die Passanten auf die Toiletten gehen können – in den Zügen!

Prinz Mike I. machte keine großen Worte und „Noch“-Bezirksbürgermeisterin Kopp-Herr leistete auch weiter keinen Widerstand, bevor sie den Rathaus-Schlüssel an die Narren übergab.

Mit Gesang und Tanz ließen die Jecken und ihre Gäste den Sturm aufs Rathaus närrisch ausklingen.

(Sieglinde Lübke)

SPD diskutierte, ehrte und berichtet

Am 19. November vergangenen Jahres diskutierte der SPD-Ortsverein mit mehr als 30 Besuchern im großen Saal des Gemeinschaftshauses über das aktuelle Thema „Fracking – Segen oder Teufelswerk?“. Dr. Manfred Dümmer, ehemals Umweltamt Bielefeld und heute BUND, stellte die Methoden der Erdgasgewinnung durch Hydraulic Fracturing (kurz Fracking) vor – das Einspritzen von Wasser-Chemikalien-Gemischen in Bohrlöcher. Das Abfallwasser muss dann entsorgt werden und soll nach bisherigen Vorstellungen wieder mindestens 3.000 m tief in die Erde zurückgepumpt werden.

Uns wurde deutlich, dass damit ähnliche Umweltgefahren und finanzielle Unsicherheiten heraufbeschworen werden wie einst bei der Nutzung der Atomkraft. Neu war für uns, dass auch das Bielefelder Gebiet durchaus betroffen sein kann, wenn man einen Platz findet, der eine ca. 7 Hektar freie Fläche bietet. Innerstädtisch ist das sicher unwahrscheinlich, aber im benachbarten Münsterland? Dort gibt es heute schon Probebohrungen und Feldversuche, von denen man nur selten hört. Die Schichten unter Bielefeld liegen außerdem nur ca. 1.500 m tief, also zu hoch für die gegenwärtige Diskussion. Dr. Dümmer erklärte, im Moment sei das Verfahren noch viel zu teuer, forderte aber mit der Zustimmung des Anwesenden dazu auf, die einzelnen Schritte vorab wachsam zu beobachten und eine Schädigung des Grundwassers nicht zuzulassen.

Am 3. Dezember stand beim Adventsklön die Ehrung langjähriger SPD-Mitglieder an. Hilde Machmer und Kurt Brandhorst sind

1949 in die Nachkriegs-SPD eingetreten und damit seit 65 Jahren dabei, eine sehr lange und wechselhafte Zeit. Sie bauten die gerade gegründete junge Bundesrepublik mit auf und engagierten sich in vielen Bereichen zum Wohl ihrer Mitbürger. Beide Jubilare waren an ihrem Ehrentag leider verhindert und bekamen Urkunde, Nadel und einen roten Weihnachtsstern durch die Vorsitzende Ute Silbernagel-Grimme nach Hause geliefert. Erika Kliemke und Gerlinde Kühn kamen 1989 zur SPD, damals im OV Freibad, der heute zum Ortsverein Quelle gehört. Das herausragende Ereignis ihres Beitrittsjahres ist der Mauerfall und damit die Vollendung der durch Willy Brandt begonnenen Ostpolitik. Aber es waren andere Gründe, die sie zum Beitritt bewegten. Auch diese beiden erhielten Urkunde und silberne Nadel sowie einen Weihnachtsstern als Dankeschön vom Ortsverein.

Alle vier sollten Vorbilder für uns Jüngere sein. (USG)

*Auch 2015 sind wir
immer für Sie da!*

FRITZ MICHEL GmbH

Gas – Wasser – Licht

August-Bebel-Str. 140

Tel. 0521-173055 • Fax 0521-172721

Privat in Quelle: Marienfelder Str. 68, Tel. 451893

– seit über 100 Jahren –

**Tag und Nacht
erreichbar**

Telefon 0521.417110

Timo Vemmer

Bestattungsfachkraft

Kerstin Vemmer

Bestattermeisterin

Thomas Vemmer

Bestattermeister

Marvin Vemmer

Auszubildender



Bestattungen
Vemmer

Vemmer-Bestattungen

Sauerlandstraße 12

33647 Bielefeld

Telefon 0521.417110



info@vemmer-bestattungen.de

www.vemmer-bestattungen.de

Queller Camper spenden Kaffee

Zum zweiten Mal spenden die Queller Camper für ein soziales Projekt. Zwei Trödelmärkte pro Jahr, an denen sich nur Privatpersonen beteiligen dürfen, werden von ihnen am Queller Camping Park organisiert. Der Gewinn wird am Jahresende gespendet. Im Jahre 2014 kam die Spende der Bielefelder Tafel, Ausgabestelle Quelle, zugute. Nach Rücksprache mit den Verantwortlichen der Tafel wurde angeregt, Kaffee



zu spenden, da dieser sehr selten angeboten wird. Mit 50 Päckchen kamen die Organisatoren der Trödelmärkte zur Ausgabestelle, wo die begehrten Bohnen schon sehnhchst erwartet wurden. Die Standgebühr bei den Trödelmärkten beträgt ein Päckchen Kaffee oder einen Kuchen. Beides wird an den Markttagen an die Besucher verkauft. Im Jahre 2013 wurde der Erlös von 300 Euro dem Kin-

Kaffee für die Queller Tafel: (von links) Manfred Jost, Jackie Knock, Anni Pohlmann, Hannelore Basche, Heike Gottschild, Anett Mirsch und Anja Korthenke

derhospiz in Bethel gestiftet. Die Organisatoren sind sich einig, dass die Spenden immer ortsnah vergeben werden sollen. Die Spendenaktion für die Bielefelder Tafel wurde im Januar noch einmal wiederholt. Die Camper würden sich über den Besuch ihrer Nachbarn auch aus Quelle und Steinhagen bei den nächsten Märkten zum Mittrödeln oder zum Kaffeetrinken freuen.

Ein Spaziergang zum Trödelmarkt am Queller Camping Park ist nicht nur angenehm, man tut dabei auch noch etwas Gutes und findet vielleicht auch noch etwas Interessantes oder Brauchbares. (MiMö)

Clean **FIX**

im real- Brackwede, Gütersloher Straße 122

Heute gebracht, morgen gemacht!

**Ihre schnelle und gute Reinigung
in Brackwede.**

Ganzheitliche Lebensberatung

– Anzeige –

In der **Praxis für ganzheitliche Lebensberatung & Gesundheits-/Mentalcoaching, Entspannung- Entwicklung- Energiebalance** von Katrin Lehmann finden in der Friedrich-Wilhelms-Bleiche 8 folgende Kurse statt:

- „Aus der Bewegung in die Ruhe – ein Kurs zum Durchatmen“:
ab Do., **26.02.15**, 10 mal, jeweils 19:30 bis 21:00 Uhr

- „Alles im Fluss? Arbeiten mit den Meridianen“:
Tagesworkshop, Sa., **07.03.15** oder **09.05.15** (gleicher Inhalt je Termin), jeweils 14:00 bis 18:00 Uhr
- „Boxenstopp – ein Auftankprogramm für zwischendurch“:
Mi., **29.04.15** von 19:00 bis ca. 21:00 Uhr

Weitere Informationen unter Telefon: 0521-39954846, k.lehmann@moreenerchi.de, www.moreenerchi.de, [facebook.com/moreenerchi](https://www.facebook.com/moreenerchi)

Wer teilt, hat's doppelt schön! – Themenschwerpunkt für 2015 ist das Thema „Teilen“. „Meins ist deins“ oder auch „Kreativität vor Besitz“: Das sind die neuen Zauberformeln, die drögen Alleinbesitz in gemeinschaftliches Nutzerglück verwandeln. Es geht um nutzen statt besitzen. „Ich will nicht die Bohrmaschine haben, ich will das Loch in der Wand.“

Zur Planung für den Schwerpunkt unserer Aktivitäten für 2015 haben wir uns am 10. Januar getroffen und eine Zukunftswerkstatt abgehalten. Im vergangenen Jahr waren wir mit unseren verschiedenen Aktionen zum Thema „Lebensmittelverschwendung“ sehr zufrieden, und dieses Jahr möchten wir über „Teilen“ – manchmal Sharing oder Co-Konsum genannt – aufklären. Das Bundesumweltamt schlägt schon 2010 in einer Studie als „Basisstrategie für einen ressourceneffizienten und damit nachhaltigen Konsum“ u. a. vor: Nutzen statt besitzen (Mieten, Sharing, Pooling/privates Leihen, teilen, tauschen), länger nutzen (Wiederverwendung, Reparatur, Wartung) und weitergeben (von recyclingfähigen und noch nutzbaren Produkten). Mal ein Kanu leihen, eine Bohrmaschine oder vielleicht eine sündhaft teure Designer-Handtasche? Zehn Kilo Apfelquitten verschenken.

Wir müssen nicht immer alles individuell anschaffen und damit riesige Müllberge anhäufen sowie wertvolle Energien verschwenden. In all den Konsumgütern stecken ja menschliche Arbeitskraft, Transportkosten, teilweise giftige und schwer zu entsorgende Materialien. Wir können auch teilen, miteinander darüber in Kontakt kommen und einander vielleicht auch noch helfen.

Wer braucht denn schon einen ganzen Rasenmäher für sich? Muss ich mein Auto für mich haben? Wie kann öffentliches oder individuelles Car Sharing in Quelle organisiert werden? Und können wir ein Reparatur-Café starten, in dem wir die Dinge reparieren, statt wegwerfen? Und Wissen teilen? Oder auch „Zeit teilen“: sich gegenseitig helfen oder eine Seniorenzeitbank anlegen. Wir möchten konkrete Ideen – auch für uns in Quelle entwickeln und freuen uns jederzeit über neue Mitglieder, die genauso begeistert daran arbeiten möchten wie wir. Jeden zweiten Mittwoch im Monat um 20:00 Uhr Treffen im Gemeinschaftshaus Quelle, Carl-Severing-Str. 115.

(Elisabeth Fey)



GUTE LAGE

Hier gibt's Wohn-Qualität zum Wohlfühlen und zahlreiche Serviceangebote bei bezahlbaren Preisen.

gbb – Wohnfühlen im Bielefelder Süden.

**Gemeinnützige Baugenossenschaft
Brackwede e.G.**

Kirchweg 11, 33647 Bielefeld
fon 05 21.9 42 74 - 0
www.gbb-brackwede.de





Eine Einladung der „Neuen“ Westfälischen an ihre Leser veranlasste den Kameraden Bruno Göke dazu, dieses bei einer Zusammenkunft der Ehrenabteilung anzusprechen. Viele waren sehr interessiert daran, und so wurde der Kamerad mit der Organisation beauftragt. Am 12. Januar 2015 um 19.30 Uhr machten sich sieben Kameraden in Richtung Sennestadt zur Firma Küster Pressedruck auf den Weg. Dort angekommen, wurden sie von Frau



Michael Möbius, Michael Josef, Heribert Heidbrink, Bruno Göke, Bernd Hellweg, Ulrich Hannefordt, Jürgen Hoenselaars (von links) vor der Rotationsdruckmaschine.

Kaiser vom Leserservice empfangen. Mit mehreren Gruppen ging es zuerst in den Konferenzraum.

In kurzen Zügen wurde über die wechselvolle Geschichte der Zeitung berichtet. Die von Alfred Küster vor über 350 Jahren gegründete Buchdruckerei wurde unter der Herrschaft Napoleons beauftragt, die amtlichen Bekanntmachungen zu veröffentlichen. „Der Öffentlichen Anzeiger für den Distrikt Bielefeld“ erschien damals wöchentlich und brachte nur Amtliches. Nach der französischen Herrschaft wurde aus dem Anzeigenblatt das „Bielefelder Kreisblatt“. 1945 wurden von den britischen Alliierten alle Zeitungen verboten, doch schon ein Jahr später bekam die „Freie Presse“, die Nachfolgerin der „Volkswacht“, wieder eine Lizenz.

1967 kam es zum Zusammenschluss der „Freien Presse“ und der „Westfälischen Zeitung“ unter dem neuen Namen „Neue Westfälische“.

Anschließend konnten die Besucher das Entstehen einer Ausgabe miterleben. Interessant ist auch die Beschaffung der Weltnachrichten. In den Redaktionen kommen über das Internet bis zu 12.000 Nachrichten an, die alle gesichtet und beurteilt werden müssen. Für den ostwestfälischen Raum werden 16 verschiedene Ausgaben von ca. 200 Redakteuren erstellt, unter ihnen zahlreiche freie Mitarbeiter, die die

Wochenenden abdecken. Nach einer kurzen Pause folgten an einer alten Setzmaschine Erläuterungen über die Entwicklung der Schriftsetzerei. Die Druckplatten wurden damals mit Blei ausgegossen und wogen bis zu 20 kg.

Anschließend gab es Informationen über die technischen Fortschritte beim Rotationsdruck. Heute werden die Texte und Bilder über Satellit zugesandt und auf fototechnischem Wege auf die Druckplatten projiziert. Die heutigen Druckplatten sind dünne Aluminiumbleche, die auf den Walzen festgeklemt werden.

In der Druckerei wurde es höchst interessant: Die Zeitungen werden gedruckt von zwei je 250 Tonnen schweren Offset-Hochleistungs-Rotationsdruckmaschinen.

Das Papier schießt mit einer Geschwindigkeit von 12,75 Metern pro Sekunde die 13 Meter hohe Maschine herauf. Die Zeitung wird im Vierfarbendruck hergestellt. Wenn die Maschine durchläuft, können in der Stunde bis zu 90.000 Zeitungen gedruckt werden. Für die Gesamtauflage von über 150.000 Exemplaren werden pro Abend nur für die Zeitung (ohne eingelegte Werbung) 40 Kilometer Zeitungspapier (aus 80 bis 100 Prozent Altpapier) bedruckt. Die Kameraden der Queller Feuerwehr bedankten sich für den sehr interessanten und lehrreichen Abend.



„Quelle besitzt das modernste und schönste Feuerwehrgerätehaus des ganzen Landes.“ Das schrieb die „Freie Presse“ am 14. Juni 1952. Weiter heißt es in dieser Ausgabe: „Der aus rotem Klinkerstein gehaltene Bau mit dem sich harmonisch anschließenden Turm bietet ein repräsentatives Bild im Mittelpunkt der Gemeinde. Unweit der zentralgelegenen Schule an der Steinhagener Straße fügt sich das Gebäude als bleibender Ausdruck heimischer Handwerks- und Baukunst dem Landschaftsbild stilvoll ein.“ Nach mehr als 62 Jahren droht dem Gebäude nun der Abbruch. Im Frühjahr 2016 soll der Bagger kommen, um Platz für einen Neubau zu schaffen. Dieser soll u. a. die Garage für drei Großfahrzeuge, Räume für den Umkleide- und Sanitärbereich, Werkstatt und Unterricht enthalten, wahrscheinlich wieder auf zwei Etagen wie das heutige Gebäude. So beschlossen vom Immobilienservice (ISB) der Stadt Bielefeld im Konsens mit der Feuerwehr und den politischen Gremien.

Bekanntlich entspricht das ehrwürdige Queller Feuerwehrhaus nicht mehr den Erfordernissen des heutigen Rettungswesens, weil u. a. die Tore der Einstellplätze für die modernen Fahrzeuge nicht mehr groß genug sind, um problemloses und schnellstes Ein- und Ausfahren zu gewährleisten. Wertvolle Minuten gehen hier verloren.

Schon lange hatte man gemeinsam nach einem Alternativstandort, einem geeigneten städtischen Grundstück in Quelle gesucht, war aber nicht fündig geworden. Im Gespräch waren zeitweilig u.a. der Spielplatz gegenüber der Grundschule oder auch ein möglicher Abriss des Gemeinschaftshauses an der Carl-Severing-Straße. Der Vorstand des Hei-

mat- und Geschichtsverein Quelle hatte gehofft, dass ein anderer Standort für den Neubau des Feuerwehrgerätehauses gefunden würde, um das historische Gebäude am Lichtebach zu erhalten. Dort hätte möglicherweise ein „Queller Heimathaus“ entstehen können mit Räumen für Archiv und Veranstaltungen. Queller Feuerwehrfreunde hatten sich bemüht, das Feuerwehrhaus unter Denkmalschutz stellen zu lassen. Doch dieses wurde von der Behörde in Münster abgelehnt. Schade eigentlich, handelt es sich doch um ein Gebäude mit Vorbildfunktion für viele Feuerwehr-Neubauten der 1950er Jahre in Nordrhein-Westfalen.

Über die Geschichte des Queller Feuerwehrgerätehauses werden wir in einer der nächsten Ausgaben berichten.

Nun wird nach einer Übergangslösung für die Bauphase gesucht, eine heizbare Garage in nächster Umgebung für zwei Lösch-LKW, damit die Queller Wehr jederzeit einsatzbereit ist. (lÜ.)



Wir entsorgen (fast) alles.

**Super, dass es
auch für Abfall
Experten gibt:**

Fischer Abfallentsorgung

Tel.: 0521 / 43 20 20 | fischer-abfall.de

KLEINE
TEXTILPFLEGE

Ihr Meisterbetrieb im
Bielefelder Süden

Brackwede: Hauptstraße 113
Tel. 44 99 32

Quelle: Carl-Severing-Straße 58
Tel. 45 01 27

www.kleine-textilpflege.de





Veranstaltungen ab Februar 2015

Fr., 13. Febr., 9:00-11:00 Uhr, Gemeindehaus, Offenes Gemeindefrühstück:

Gemeinsam in den Tag starten, lecker frühstücken, nette Leute treffen. Alle Interessierten sind herzlich willkommen.

So., 15. Febr., 10:00 Uhr, Johanneskirche,

**– Politischer Gottesdienst –
„Du sollst nicht töten?“**

und Fotoausstellung im Gemeindehaus:

Das fünfte Gebot ist ein Grundpfeiler des Christentums. Doch was bedeutet es angesichts von Krieg in der Ukraine, Terrorregimen in Nahost und Bürgerkriegen in Afrika? „Du sollst nicht töten?“ Dies fragt eine Veranstaltungsreihe unserer Gemeinde.

Den Auftakt bildet der politische Gottesdienst, den wieder ein Arbeitskreis der Gemeinde vorbereitet hat. Welche Spuren Krieg hinterlässt, und wie er die Lebenswelt der Betroffenen verändert, zeigt eine Fotoausstellung, die direkt nach dem Gottesdienst im Gemeindehaus eröffnet wird. Gezeigt werden rund 20 Fotos von Carsten Borgmeier. Der Bielefelder Journalist und Fotograf hat Soldaten der Bundeswehr in Afghanistan und auf dem Balkan begleitet. Seine Bilder sind bis März in Quelle zu sehen. Außerdem bereitet die Johannes-Kirchengemeinde eine Podiumsdiskussion rund um das Thema „Du sollst nicht töten?“ vor. Der genaue Termin steht noch nicht fest.

Mo., 23. Febr., 20:00 Uhr, Gemeindehaus, Theologisches Forum: In den ersten drei Terminen (23. Febr., 2. März, 9. März) geht es um die Begegnung mit dem Judentum. Das „Theologische Forum“ bietet allen Interessierten eine gute Möglichkeit zur religiösen Fortbildung im Allgemeinen und die Gelegenheit, die mit uns so eng verwandten Weltreligionen im Besonderen besser kennen zu lernen.

Infos: Matthias Dreier Tel. 05 21/45 12 51, maeldreier@bitel.net



Theater, Theater, Theater

Die **Theatergruppe „Rostfrei“** der ev. Johannes-Kirchengemeinde Quelle-Brock lädt ein zu dem heiteren Stück **„CAFÉ KÖNIG“** von Friedrich M. Rueß.

Nach den Stücken mit biblischer Thematik vergangener Jahren wartet diesmal eine in der Gegenwart verankerte und etwas leichtere Kost auf die Zuschauer. – Es geht um die Schaffenskrise von Ron Gladius, eines begabten und eigenwilligen Schriftstellers. Er leidet unter seiner Einfallsflaute, unter dem Druck seines Verlegers und unter den Anfeindungen

des Vaters seiner Freundin. Welche Rolle das „Café König“ spielt, um ihn aus dieser Notlage herauszuführen, können alle erleben, die jetzt neugierig geworden sind:

Ort: Johannes-Gemeindehaus,
Georgstr. 19, 33649 Bielefeld-Quelle
Zeit: Freitag, 13. März 2015, 19:00 Uhr
– **Premiere** –

Sonntag, 15. März 2015, 16:00 Uhr
Sonntag, 22. März 2015, 16:00 Uhr
Wie immer ist der Eintritt frei; am Ausgang wird eine Spende erbeten.



Stallbusch 12/14
33649 Bielefeld



Telefon: 0521 48516

Fax: 0521 479849

e-mail: bestattungen.hellmann@t-online.de

www.bestattungen-hellmann.eu



Bestattungen HELLMANN

Überführungen - Bestattungsvorsorge
Übernahme aller Formalitäten
Trauerbegleitung

Johannes-Kirchengemeinde Quelle-Brock

Gottesdienste Johanneskirche



08.02.15 Sonntag	10:00 Uhr	Vorstellungsgottesdienst der Konfirmanden, anschl. Kirchcafe, Fahrdienst*	P. Dreier
15.02.15 Sonntag	10:00 Uhr	Politischer Gottesdienst	P. Ledwa u. Team
22.02.15 Sonntag	18:00 Uhr	Taizegottesdienst	P. Ledwa P. Dreier
01.03.15 Sonntag	10:00 Uhr	Familiengottesdienst mit Kinderkirche	P. Ledwa

*Fahrdienst ab Grabenkamp 35 in Brock um 9:30 Uhr.
Bitte bis freitags 11:00 Uhr im Gemeindebüro verbindlich anmelden. Tel.451570!

Offene Kirche: Die Johanneskirche ist in der Winterzeit täglich, außer dienstags, von 10:00 bis 12:00 Uhr zum Gebet und zur Meditation geöffnet.



Das monatliche Gemeinde-Infoblatt der Johannes-Kirchengemeinde liegt in der Rosen-Apotheke, Apotheke im real-Markt, Johannes-Kita, Buchhandlung Co-Libri, Pflegezentrum Galoppweg, Gemeindehaus und Kirche aus.



Neuapostolische Kirche

Quelle-Steinhagen, Steinhagen, Lange Str. 104
Wir freuen uns auf Ihren Besuch!



So.	08.02.15	09:30 Uhr	Vormittags-Gottesdienst, Sonntags- und Vorsonntagsschule
Mi.	11.02.15	19:30 Uhr	Abend-Gottesdienst
So.	15.02.15	09:30 Uhr	Vormittags-Gottesdienst, Sonntags- und Vorsonntagsschule
Mi.	18.02.15	19:30 Uhr	Abend-Gottesdienst
So.	22.02.15	09:30 Uhr	Vormittags-Gottesdienst, Sonntags- und Vorsonntagsschule
Mi.	25.02.15	19:30 Uhr	Abend-Gottesdienst
So.	01.03.15	09:30 Uhr	Gottesdienst zum Gedächtnis der Entschlafenen; Sonntags- und Vorsonntagsschule
Mi.	04.03.15	19:30 Uhr	Abend-Gottesdienst
So.	08.03.15	09:30 Uhr	Vormittags-Gottesdienst, Sonntags- und Vorsonntagsschule
Mi.	11.03.15	19:30 Uhr	Abend-Gottesdienst
So.	15.03.15	09:30 Uhr	Vormittags-Gottesdienst, Sonntags- und Vorsonntagsschule
Mi.	18.03.15	19:30 Uhr	Abend-Gottesdienst
So.	22.03.15	09:30 Uhr	Vormittags-Gottesdienst, Sonntags- und Vorsonntagsschule
Mi.	25.03.15	19:30 Uhr	Abend-Gottesdienst
So.	29.03.15	09:30 Uhr	Vormittags-Gottesdienst, Sonntags- und Vorsonntagsschule
Mi.	01.04.15	19:30 Uhr	Abend-Gottesdienst

Aktuelle Informationen finden Sie auch unter www.nak-bielefeld.de



Kinderkirche

in der Johanneskirche und im
Johannes-Gemeindehaus.

für Kinder ab 5 Jahren

Geschichten hören und sehen
malen – basteln – singen – spielen

Die Termine:

Ein Fisch hilft

Samstag, 28. Februar, 10:00-12:00 Uhr

Sonntag, 01. März, 10:00 Uhr

Familiengottesdienst.

Vorbereitung: Mi., 18. u. 25. Febr., 19:00 Uhr
im Gemeindehaus

Eltern, die bei Vorbereitung und Durchführung mitwirken möchten (ob an einem oder mehreren Wochenenden), sind herzlich willkommen.

Infos: P. Carsten Ledwa, Tel. 05 21/45 04 09,
Gemeindebüro, Tel. 05 21/45 15 70.



Die Johanneskirche im Internet:
www.quelle-brock.de
www.facebook.com/QuelleBrock



Kath. Pfarrei St. Elisabeth

Brackwede-Quelle
Mackebenstraße 17
33647 Bielefeld
Tel. 584 8270 • Fax: 58482799



Pfarrbüro: Di. bis Fr. 11:00-13:00 Uhr,
Do. 15:00-17:00 Uhr

Gottesdienste:

Herz Jesu: keine Vorabendmesse, **sonntags 11:30 Uhr** Hl. Messe, **freitags 9:00 Uhr**

St. Michael: 2. Samstag Vorabendmesse,
1., 3., 4. Sonntag um 9:30 Uhr

Beichtgelegenheit: nach Vereinbarung.

Ökumenischer Gospelchor „Spirit of Joy“:
Der Chor übt jeden Mo. um 18:00 Uhr im Pfarrheim Herz-Jesu.

Kath. öffentliche Bücherei:

Sonntags von 11:00 Uhr bis 11:30 Uhr und von 12:15 Uhr bis 12:45 Uhr im Untergeschoss des Gemeindehauses.



50 Jahre sind seitdem vergangen, und es soll aus diesem Anlass ein Klassentreffen in Quelle stattfinden. Die Koordination übernimmt Hans-Werner Kern (Klassensprecher). Bitte, liebe Klassenkameraden: Meldet Euch! Auch geht die Bitte an alle Verwandten, Bekannten und Freunde, die

Kontakt zu Klassenmitgliedern haben, die nicht mehr im Queller Umfeld leben.

Gebt diese Information bitte weiter. **Infos: Hans-Werner Kern**, Lemkershook 13, 48499 Salzbergen, Telefon: 05976-2504, E-Mail: kern-salzbergen@t-online.de.



HGV Quelle: Es gibt noch Kalender 2015!

Der Heimat- und Geschichtsverein Quelle hat für 2015 einen Wandkalender herausgebracht, der Queller Gruppenfotos von 1917 bis in die 1960er Jahre zeigt. Der Verein ist dankbar für weitere Hinweise zu den Personen, die dargestellt sind. Es gibt noch Exemplare des Kalenders zu kaufen, ab Februar zum verbilligten Preis von 3 €, teilt Horst Brück, der Vorsitzende mit. Verkaufsstellen sind Buchhandlung Co-Libri, Schuhhaus Hellweg und Lotto-Graichen, alle an der Carl-Severing-Straße.



Handarbeitsstübchen Lehnert,
Ummeln, Buchenstr. 7.
☎ 3297785.

Computerprobleme? Netzwerkprobleme? Service an Ort u. Stelle! EDV-Freibisch ☎ 05241-34263 oder 0179-7244408.

Wir suchen Hilfe für div. Gartenarbeiten. ☎ 0172-5204683.

Komf. FEWO in Fuhlendorf, Nähe Rügen, 2-6 Pers., Waserblick, Hafennähe, Garten, PKW-Stellpl., Prospekt: ☎ 0521-450302 oder 0175-2231889.
www.ferienimhausgudrun.de

Tierbetreuung und Gassi-Geh-Service
mit Herz und Verstand bei Ihnen vor Ort! Denise Lippek
☎ 05204-8909734,
Mobil: 0151/41951525
www.tieragentur-spuersinn.de

WIR SUCHEN: Baureifes Grundstück, min. 700 m² für Bau von RH oder MFH. Infos an:
☎ 05204/9252870 oder info@afib-immobilien.de

Alles fürs Haus: Gartenarbeit, Gebäudereinigung, Haushalts-hilfe. ☎ 0521-9729515.

Suche Putzstelle im Raum Brackwede/Ummeln/Quelle.
☎ 0521/3379469 oder
0176/82103430.

Wohnung, 78 qm, in günstiger Lage in Quelle ab sofort zu vermieten: 3 Zi., eingeb. Küche, Bad, Gäste-WC, Balkon, Keller, Carport; ☎ 0521-451467.

Jg. Frau sucht Putzstelle, (dt.-spr.), in Quelle. ☎ 0172-5748340.

Neues Zuhause zum Sommer gesucht! Nette 4-köpfige Fam. (selbstst. + angestellt) möchte ein Haus/RH o. Ä. mit kl. Garten oder gr. Whg. m. Balkon/Terr. mieten. Wohnfl. ab ca. 130 qm, mind. 4 Z 2B o. 1 Bad u. 1 Gästete-WC. Gern mit Kamin, Laminat oder Parkett. ☎ 0151-19330030.

Jetzt daran denken! Frühjahrsputz für den Garten.
Jg. Mann bietet Hilfe für Garten und Haus, inkl. Hausputz, Treppenreinigung, Schneediener, Einkaufen, Hunde ausführen etc. Rufen Sie an, wenn Sie mich brauchen. ☎ 0176-92963789.

Haus gesucht! Junge Familie sucht Einfamilienhaus in Bi-Quelle bis 280.000 EUR. Das Haus sollte min. 5 Zimmer und 120 qm haben. Gern auch renovierungsbedürftig. Angebote bitte unter ☎ 0175-4116895.

3 Zimmer, Küche, Bad, DG, ca. 70 qm in Quelle zu vermieten.
☎ 0521-450760.

Wir fahren Sie zum Festpreis!
Mo.-Sa. 10-18 Uhr, nach vorh. Abspr. auch andere Zeiten!
1 Fahrt innerhalb Quelle = 3 €,
Quelle-BI-Innenstadt = 6 €,
Quelle-Flghf. Paderborn = 55 €. Jedes andere Ziel auf Anfrage!
☎ 0176-98566797.

STEINHAGEN: Erstbezug! Neubau-Whg. in Zentrum, barrierefrei. 3ZKB, HW-Raum, Loggia. Wfl. 95 m². KM 665 EUR zzgl. NK; 2 KM Kaution, 1 KM Prov. zzgl. Mwst. ☎ 05204/9252870 oder info@afib-immobilien.de

WIR SUCHEN: EFH oder DHH in Schullnähe für junge Familie. Min.3 Schlafzimmer und 120 m² Wfl.. Infos an: ☎ 05204/9252870 oder info@afib-immobilien.de

Angebote der Musikschule Do-Re-Mi: Noten lernen ab 4 J., Klavier, Keyboard, Flöte, Gitarre ab 6 J., Gütersloher Str. 247, 33649 BI; ☎ 0521-95034268

Junge Frau sucht Putzstelle im Raum Brackwede/Quelle.
☎ 0176-90257981.

Suche überdachten Wohnwagenstellplatz in Quelle und Umgebung. ☎ 0172/8884347.

Fußpflege

Donothea Hellweg

Lise-Meitner-Straße 1
Gebäude Boncura
33803 Steinhagen
Tel. 05204-9251745

Getränke Center Senne

bietet Lieferservice
von 15 – 19 Uhr nach Absprache

☎ 05 21 - 40 39 27

Discimus ergo sumus!

saltolinguale.de • Unterricht in Fremdsprachen
Für Schule, Uni, Beruf + Freizeit | 01779580357

Kleinanzeigen
Eine private Kleinanzeige im Queller Blatt kostet 2,50 € (gewerbliche Anzeigen lt. Preisliste). Eine telefonische Anzeigenannahme ist nicht möglich. Für den Inhalt übernehmen wir keine Verantwortung. Senden Sie bitte Ihren Anzeigentext + 2,50 € an: Queller Blatt • Carl-Severing-Str. 115 • 33649 Bielefeld • quellerblatt@gmx.de (Eine Bankverbindung wird mitgeteilt.)

Billard hausgemachter Kuchen
Friedrichshöhe
Rock'n Blues Rasthouse
montags, dienstags, mittwochs ab 17:00 Uhr
donnerstags u. freitags ab 12:00 Uhr
samstags ab 14:00 Uhr, sonntags ab 10:00 Uhr
Darts
Kicker
Hunde willkommen
PARTY-DEELE zum Mieten!
Do. + Fr.
Mittagslisch ab 12 Uhr
Montags: jede Pizza nur 5,99 Euro
Sonn- und Feiertags von 10⁰⁰ bis 13⁰⁰ Uhr:
FRÜHSTÜCKSBÜFFET für nur 16,50 €
(incl. Kaffee, Tee, Kakao, A-Saft & O-Saft)
Kaiserstrasse 16 • 33803 Steinhagen • Fon: (05204) 92 91 94 • www.friedrichshoehoe.de

**Weitersagen:
Jetzt neu!**

In guten Händen. LVM



Ihre LVM-Versicherungsagentur Jan-Eric Hennig

Carl-Severing-Straße 143
33649 Bielefeld
Telefon (0521) 32 11 37
info@j-hennig.lvm.de

LVM
VERSICHERUNG